ULTIMA CON LE BORSE

NUOVA

STAMPA SERA

ULTIMA CON LE BORSE

TORINO
Anno XII Num. 140
Via Roma - Gall. de La Stampa
Telefoni: dal 40-940 al 40-949

VENERDI' SABATO 13-14 Giugno 1958
L. 20 (sped. in abb. postale)

INSERZIONI: S.P.I., via S. Tomaso 32, tel. 42-220, 50-260, 53-262 - Prezzi per mm. di alt. in una col.: Ann. comm. L. 300 (fun. 600) - Finanz. e legali L. 500 (fun. 800) - Necrol. L. 200 per parola (fun. 250 p. p.), partecipaz. L. 800 p. p. (fun. 400 p. p.) - Echi cronaca L. 400 (fun. 700) la linea - Pubbl. econ.: Vedere rubrica. Pagamento anticipato - Il giornale si riserva il diritto di rifiutare qualsiasi inserzione. — ABBONAMENTI (c/c post. n. 2/1260): ITALIA: anno L. [illegible] sem. L. 3900, trim. L. 2000. - ESTERO (Paesi a tariffa postale ridotta): anno L. 12.700, sem. L. 7000, trim. L. 3600. — Copia arretrata: prezzo doppio.

Alle ore 20 di stasera, alla tv di Parigi

De Gaulle parla ai francesi

Il generale illustrerà la gravità della situazione e inviterà a sottoscrivere al prestito

I francesi si aspettano che egli chiarisca anche i rapporti fra il governo e i Comitati di Algeria e fornisca precisazioni sulle linee della nuova politica internazionale - De Gaulle avrebbe ordinato agli scienziati di far esplodere "al più presto„ una bomba atomica sperimentale - Oggi il colloquio fra il generale e Soustelle: corre voce che al "leader„ gollista verrà offerto un Ministero dei problemi dell'Africa settentrionale

Dal nostro corrispondente

Parigi, venerdì sera.

Stasera alle 20 il generale De Gaulle si rivolgerà ai francesi, parlando alla televisione. Dirà ciò che il suo governo ha già fatto, ciò che si propone di fare, e inviterà a sottoscrivere al prestito che sarà lanciato la settimana prossima, lunedì o martedì.

Il prestito e la lotta contro il carovita, oltre la mancanza di valuta estera, sono fra i principali problemi che il governo ha da risolvere. La crisi algerina li aveva relegati, provvisoriamente, in secondo piano, ma ora si presentano imperiosamente e non è più possibile ritardare certe decisioni. Al gruppo parlamentare degli indipendenti, ai quali espose due giorni fa la situazione finanziaria del paese, il ministro Antoine Pinay, dichiarò che il Tesoro ha meno disponibilità di quanto si credesse, e che il prestito è quindi diventato indispensabile. Egli ne esporrà il meccanismo nel pomeriggio ai giornalisti: darebbe un interesse del 3,50 per cento, sarebbe ancorato al marengo, ed esente da certa tassa. Un invito verrebbe rivolto agli industriali e a coloro che hanno imboscato capitali all'estero, affinché sottoscrivano con quei capitali, in modo da far rimpatriare una parte di essi.

Dopo il lancio del prestito, che permetterà al governo di trascorrere con relativa tranquillità l'estate, senza essere assillato dalle difficoltà di Tesoreria, Antoine Pinay affronterà il problema del carovita, tentando di fermare la corsa infernale fra i salari e i prezzi, stabilizzando prima di tutto quest'ultimi, i quali hanno assorbito largamente l'aumento del 18% concesso in dieci mesi al «salario minimo garantito».

Ma come frenare il rialzo continuo dei prodotti che, in un anno, è stato dal 25 al 100 per cento? Antoine Pinay si sforzerà di mantenere, entro certi limiti, i cosiddetti prezzi-chiave (carbone, gas, acciaio, alluminio, ecc.) e chiederà ai commercianti e agli industriali di ridurre i loro profitti, minacciandoli, eventualmente, di riaprire le frontiere alla concorrenza estera.

Ma un altro grave problema si presenta al Ministro delle Finanze: il costo della politica algerina, se agli arabi — come De Gaulle ha promesso — verranno dati gli stessi diritti che ai francesi. Per la sola Previdenza sociale e gli assegni di famiglia, l'erario dovrebbe pagare, per i musulmani, da 4400 a 500 miliardi di franchi l'anno, che attualmente non sborsa. Sarebbero inoltre indispensabili, immediatamente, certi investimenti per 100 o 150 miliardi di franchi l'anno, per il funzionamento del servizio delle scuole, ecc. Poiché la guerra di Algeria costa circa 700 miliardi di franchi l'anno, la pacificazione, sulla base proposta dal generale De Gaulle, non permetterebbe dunque di fare economia.

Fare nascere, tuttavia, che il presidente del Consiglio entri in questi particolari stasera, rivolgendosi ai francesi, sembra certo, invece, che egli li informerà sulle grandi linee della futura Costituzione, che un Comitato interministeriale, presieduto dal generale, e composto dai ministri Guy Mollet, Pierre Pflimlin, Houphouet-Boigny e Michel Debrè esaminano di nuovo stamane: il presidente della Repubblica sarebbe designato non soltanto dal Parlamento (Camera e Senato) ma anche da altre assemblee e dalle collettività di Oltremare, avrebbe diritto di sciogliere la Camera in certi casi, e di ricorrere al referendum popolare per arbitrare eventualmente un conflitto fra governo e Assemblea; la Camera verrebbe eletta con il sistema del suffragio universale, il Senato sarebbe diviso in tre sezioni (una eletta dalle collettività locali; un'altra dalle organizzazioni sociali, culturali e rappresenterebbe le organizzazioni professionali e operaie, la terza, detta «federale», comprenderebbe i rappresentanti dell'Unione francese).

Ognuno aspetta egualmente da De Gaulle che faccia il punto della situazione in Algeria, dove continua a manifestarsi una certa confusione. Nonostante il telegramma di De Gaulle a Salan, infatti, i militari sono rimasti nei Comitati di salute pubblica e non ne usciranno, secondo quanto ha dichiarato il loro portavoce, Neuwirth (che ha recentemente a ritornare a St. Etienne, su invito, pare, del ministro delle Informazioni, André Malraux).

Resta da stabilire a proposito il Capo del governo? Egli riceve oggi Jacques Soustelle, arrivato ieri sera a Parigi da Algeri, su convocazione del generale De Gaulle. Soustelle non appartiene ai Comitati di salute pubblica, ma ha su di loro una influenza notevole.

Parecchie voci continuano a correre e alle precedenti si aggiunge oggi quella che Soustelle potrebbe essere nominato «ministro di Stato incaricato delle questioni dell'Africa settentrionale e Medio Oriente».

Sulla politica internazionale della Francia, infine, si attendono precisazioni. Non solo all'estero, ma anche qui, molta gente è ansiosa perché nel governo del gen. De Gaulle vi sono personalità che hanno militato apertamente contro i tentativi di costituire un'Europa unita. Se certi timori circa un'allontanamento della Francia dall'Alleanza atlantica sono alquanto diminuiti, si prevede tuttavia un irrigidimento del governo di Parigi dinnanzi a certi problemi. Il gen. De Gaulle non accetterebbe infatti il disarmo atomico, se ciò dovesse togliere alla Francia la possibilità di avere la sua «bomba», e poiché una conferenza di esperti si deve svolgere a Ginevra all'inizio del prossimo inverno, è stato dato ordine ai tecnici francesi di accelerare i lavori affinché la Francia possa far esplodere la sua bomba atomica al più presto.

Ai diplomatici, inoltre, sono state date istruzioni per preparare il terreno all'entrata della Francia nel «Club Atomico», a fianco degli Stati Uniti, della Russia, e della Gran Bretagna. De Gaulle dichiarerebbe stasera alla radio che la Francia intende poter discutere da pari a pari con qualsiasi altra nazione.

L. Mannucci

Tragica morte di due bimbi nell'Arizona

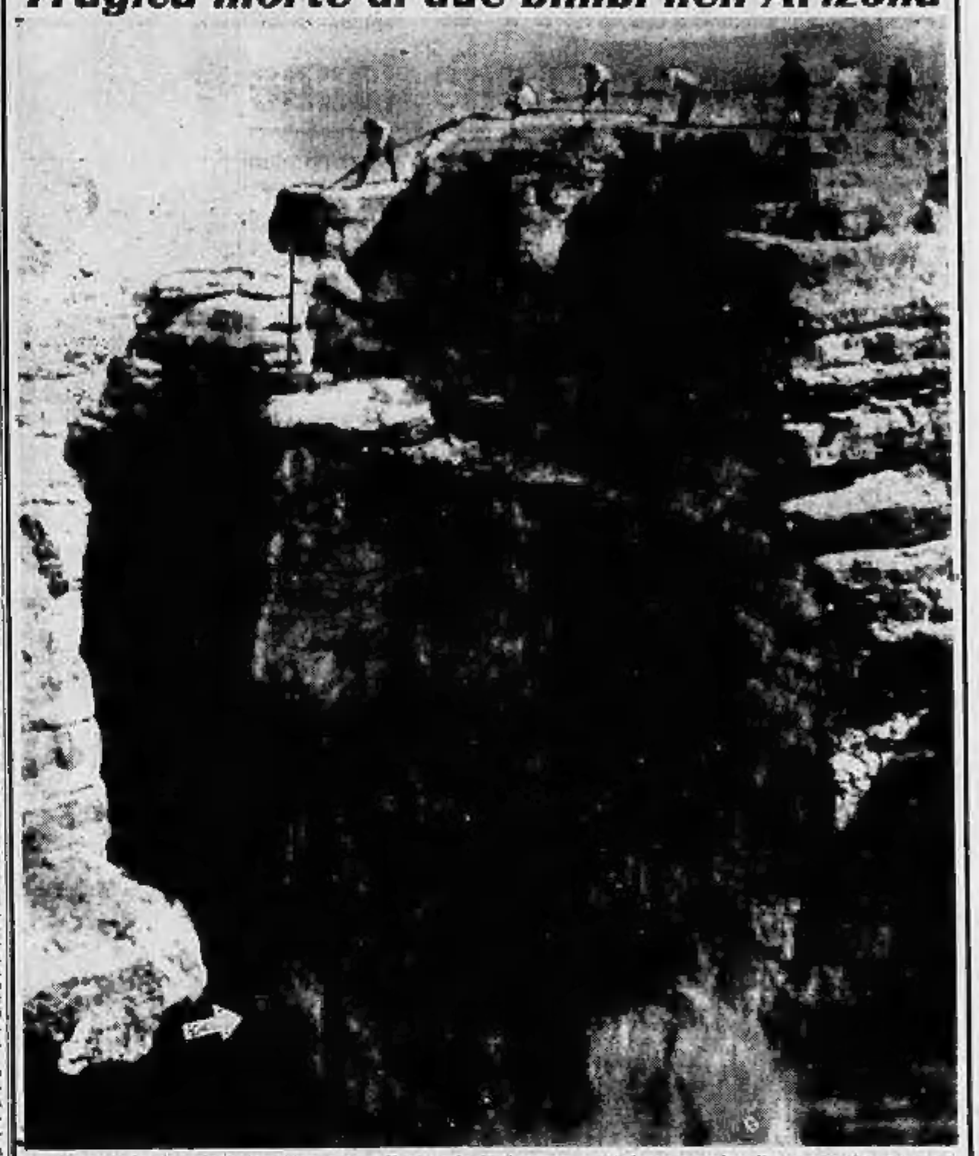

Dall'alto di un imponente «canyon» presso il villaggio di Cameron, nell'Arizona, squadre di soccorso tirano su con una corda la salma di un bimbo dal fondo della gola del fiume Little. Il bambino, James Qualls, di cinque anni, e suo fratello Harold, di 15 mesi, si trovavano in un'automobile in cima al «canyon», quando improvvisamente per la rottura dei freni la macchina precipitava nel vuoto. Nella fotografia il corpo di James Qualls (indicato dalla freccia) si trova quasi a metà ripida. La salma del fratellino è stata recuperata poco dopo. (Radiofoto a «Stampa Sera»)

Il Comitato riunito in seduta plenaria

Delbecque riferisce agli uomini d'Algeri

Tornato da Parigi, dove ha avuto contatti con gli esponenti del movimento sedizioso, il giovane "leader„ tiene un rapporto sulla situazione francese - Il gen. Salan avrebbe inviato un messaggio segreto a De Gaulle per sconsigliarlo di ordinare ai militari di andarsene dai Comitati di salute pubblica

Jacques Soustelle, giunto ieri sera in aereo da Algeri a Parigi per incontrarsi col generale De Gaulle. (Telefoto)

Nostro servizio particolare

Algeri, venerdì sera.

Il «supercomitato» di salute pubblica di Algeri si è riunito questa mattina alle ore 10 in seduta plenaria, per ascoltare il rapporto del suo vicepresidente Léon Delbecque, rientrato ieri sera da Parigi dopo quattro giorni di permanenza in Francia: il rapporto di Delbecque concerne l'attività nella Francia metropolitana del movimento «rivoluzionario nazionale», auspicato dagli ultrazisti algerini e sostenuto da Delbecque già di ogni altro. Benché il giovane industriale Delbecque si sia recato in Francia per motivi da lui definiti «del tutto personali» è opinione generale che egli abbia avuto contatti con i vari comitati di salute pubblica formatisi nel territorio metropolitano sin da quando iniziò il movimento ribelle d'Algeria.

Nella risoluzione di martedì scorso, che ha provocato l'aspra reazione del generale De Gaulle, il comitato rinnovava il suo completo appoggio alla «campagna di rinnovamento nazionale» che era in corso nella Francia metropolitana: ora, benché De Gaulle abbia criticato l'atteggiamento degli «ultras» e questi non abbiano ancora ricevuto il duro telegramma del generale, è opinione corrente che nessuno di essi, in seno al comitato abbia cambiato parere sui migliori sistemi da seguirsi per liberarsi dei «traditori del vecchio sistema». Quello che gli ultrazisti desiderano è una completa riforma del sistema parlamentare francese e l'insediamento di un «vero» governo di salute pubblica in Francia. Molte personalità estremiste sono del parere che De Gaulle si sia compromesso scegliendo alcuni dei suoi ministri tra i componenti dei precedenti gabinetti. Léon Delbecque disse giorni fa che «non abbiamo passato il Rubicone per tornare»: si vedrà al termine della riunione di questa mattina se il giovane leader ha mantenuto sostanzialmente il suo punto di vista.

A riprova che la situazione non è del tutto tranquilla rimane anche un messaggio segreto che si afferma sia stato inviato dal generale Salan a De Gaulle. In esso Salan avvisava il generale che «era da sconsigliarsi in via assoluta» l'ordine di ritirare gli ufficiali superiori dai supercomitati. Fonti autorevoli hanno affermato che Salan considera la presenza dei suoi ufficiali tra le file degli «ultras» come essenziale per mantenere sotto controllo la situazione e difendere il punto di vista musulmano. Sono state esercitate pressioni a Parigi — affermano le medesime fonti — da parte della sinistra del gabinetto De Gaulle, desiderosa che il premier ritiri gli ufficiali dei comitati di salute pubblica per togliere ad essi potenza ed autorità. Si afferma che i rappresentanti musulmani abbandonerebbero a loro volta i comitati, se gli ufficiali se ne andassero.

Uno dei cardini principali del piano di riconciliazione progettato da De Gaulle per l'Algeria, prevede una stretta comunione tra francesi delle forze armate e musulmani: è noto che l'esercito ha sempre visto gli arabi più di quanto ne abbiano i residenti e se gli alti ufficiali abbandonassero i Comitati di Salute pubblica molto sarebbe andato perduto sulla via della buona volontà da De Gaulle.

La situazione a Parigi, secondo quanto dicono amaramente gli estremisti di qui, rimane solidamente ancora nelle mani di De Gaulle, anche se non si sa di che cosa il generale dovrà discutere con Jacques Soustelle, col quale s'incontra stasera. La campagna degli «ultras» algerini trasferitisi nella Francia metropolitana continua. Pierre Poujade ha sciolto ieri il suo gruppo parlamentare ed erano presenti alla riunione numerosi membri dei Comitati di Salute pubblica algerini, a dimostrare il loro appoggio e solidarietà.

n. s.

Gronchi affiderà a Fanfani l'incarico della formazione del Governo

Oltre alla partecipazione diretta dei socialdemocratici, il segretario della d.c. conta sull'appoggio esterno dei repubblicani - Primi sondaggi e primi voti

Roma venerdì sera.

Zoli ha confermato ufficialmente ieri, in Parlamento, presentando alla Camera gli ultimi disegni di legge del suo Gabinetto (le variazioni al bilancio e l'autorizzazione all'esercizio) che rassegnerà le dimissioni del governo mercoledì 18. Il Capo dello Stato, ricevute le dimissioni, la sera stessa di mercoledì o al massimo l'indomani, inizierà le consultazioni riservando, secondo l'ordine consueto, prima gli ex-presidenti della Repubblica, quindi gli ex-presidenti del Consiglio e infine i capi dei gruppi parlamentari. Le consultazioni dovrebbero concludersi il giorno 23 o il 24 con la chiamata al Quirinale dell'on. Fanfani per affidargli l'incarico della formazione del nuovo governo.

Non vi è dubbio, infatti, che il designato a presiedere la nuova compagine governativa sia il «leader» della d.c. che ieri si è incontrato prima con Pacciardi, poi con Reale, e infine ha avuto un lungo scambio di idee con Matteo Matteotti.

Evidentemente l'on. Fanfani, che non vuole perdere tempo, ha in pratica già iniziato, per suo conto, i sondaggi per la costituzione di una maggioranza governativa, e i colloqui di ieri significano che egli si propone di raggiungere un'intesa chiara e sicura fra la d.c., i socialdemocratici e i repubblicani. Si sa che il segretario politico della d.c. gradirebbe avere nel suo governo, Matteotti, tra l'altro per garantirsi l'appoggio anche dell'ala sinistra della socialdemocrazia. Ma Matteotti avrebbe rifiutato l'invito di Fanfani, intendendo battersi al prossimo Consiglio nazionale del partito, convocato per il 15 e il 19 giugno, perché i socialdemocratici si limitino ad appoggiare dall'esterno un «monocolore» Fanfani dalla chiara impostazione sociale. Certamente, però, questa tesi sarà respinta dalla maggioranza socialdemocratica, dove prevarrà nettamente quella di Saragat per una partecipazione diretta al governo.

Secondo alcune voci, i socialdemocratici chiederanno a Fanfani l'assegnazione della vice-presidenza del Consiglio e del Ministero degli Esteri a Saragat, e altri tre dicasteri di cui si fanno anche i nomi degli eventuali ministri: Preti alle Finanze; Simonini al Lavoro; Tremelloni alle Partecipazioni statali. Secondo altri «bene informati», invece, sarebbe l'on. Fanfani ad assumere, oltre alla presidenza, il dicastero degli Esteri.

Sono voci, ripetiamo, niente altro che voci e bisognerà fin d'ora prepararsi a sentirne di ogni colore nei prossimi giorni.

La domanda che oggi ci si pone è quale atteggiamento assumerà la sinistra socialdemocratica. Dopo essersi ripetutamente dichiarati contrari alla partecipazione diretta a un governo a due, che faranno Matteotti e Zagari di fronte alle decisioni della maggioranza? Essi possono contare, nel gruppo del PSDI, su appena cinque o sei deputati, ma in certe occasioni (sempre, si capisce nel caso che non si inchinassero alla volontà della maggioranza del partito) i loro voti potrebbero essere determinanti, anche più che almeno per ora i repubblicani hanno deciso di mantenere nei confronti di un governo Fanfani-Saragat una posizione di «benevola attesa», senza andare più in là.

Pacciardi e La Malfa hanno smentito alcune informazioni che li locavano direttamente. L'ex-ministro della Difesa ha fatto sapere che è assurdo pensare ad una sua partecipazione all'attuale governo a due, a titolo personale; e La Malfa ha dichiarato che non risponde a verità la notizia di un suo passaggio al p.s.i. per protesta contro l'atteggiamento della maggioranza del suo partito.

L'Azione Cattolica, che avanza perplessità su un governo spostato sulla sinistra, vorrebbe un governo di centro democratico che possa andare dai liberali ai repubblicani passando per i democristiani e i socialdemocratici. Ma Fanfani ha replicato energicamente ricordando all'Azione Cattolica e a quanti altri vanno propugnando un governo siffatto, che una apertura verso i liberali non costituirebbe un'«apertura centrista» secondo la vecchia maniera, ma piuttosto una chiusura verso socialdemocratici e repubblicani, il che è contro le indicazioni date dal voto del 25 maggio.

Pellecchia

E' morto Pierre Flandin

ex-premier francese

CAP FERRAT, 13 sera.

E' morto oggi in questa località, all'età di 69 anni, dopo lunga malattia, Pierre Etienne Flandin, già primo ministro francese e ministro nel Gabinetto di Vichy.

Flandin fu processato in Francia dopo la seconda guerra mondiale per collaborazione con gli occupanti tedeschi, ma poi fu prosciolto dall'accusa, col divieto però di coprire cariche pubbliche.

Nel Governo di Vichy, presieduto da Laval, Flandin ebbe il posto di vice-presidente, che poi fu occupato dall'ammiraglio Darlan.

Al processo sostenne che mentre faceva parte del governo Laval cooperava segretamente con gli inglesi e gli americani.

Il Parlamento svizzero

approva il voto alle donne

BERNA, venerdì sera.

Il Parlamento svizzero ha approvato oggi una modifica alla Costituzione, che concede il voto alle donne, per la prima volta nella storia della Svizzera.

Tuttavia si sono avuti tanti voti contrari (65 contro 96), da rendere dubbio che il successivo referendum confermi il voto alle donne. Al referendum parteciperà solo la popolazione maschile. L'emendamento, che concerne anche il diritto alla donna di essere eletta in Parlamento, era stato già approvato dal Governo, nonché dal Senato, con 28 voti contro 18.

Faruk si trasferirebbe

nel Principato di Monaco

Montecarlo, venerdì sera.

L'ex-re Faruk d'Egitto — secondo voci che circolano a Monaco — avrebbe intenzione di trasferirsi a Montecarlo e di acquistare, dall'armatore greco Onassis, una parte delle azioni della «Società dei bains de mer» che gestisce il «Casino».

Faruk avrebbe intenzione, a questo scopo, di trasferire a Monaco una parte del capitale depositato presso la sua banca svizzera e si starebbe già interessando della cosa.

Nessun dubbio sull'esito delle imminenti consultazioni al Quirinale

Gronchi affiderà a Fanfani l'incarico della formazione del Governo

Oltre alla partecipazione diretta dei socialdemocratici, il segretario della d.c. conta sull'appoggio esterno dei repubblicani - Primi sondaggi e primi voti

Roma venerdì sera.

Zoli ha confermato ufficialmente ieri, in Parlamento, presentando alla Camera gli ultimi disegni di legge del suo Gabinetto (le variazioni al bilancio e l'autorizzazione all'esercizio) che rassegnerà le dimissioni del governo mercoledì 18. Il Capo dello Stato, ricevute le dimissioni, la sera stessa di mercoledì o al massimo l'indomani, inizierà le consultazioni riservando, secondo l'ordine consueto, prima gli ex-presidenti della Repubblica, quindi gli ex-presidenti del Consiglio e infine i capi dei gruppi parlamentari. Le consultazioni dovrebbero concludersi il giorno 23 o il 24 con la chiamata al Quirinale dell'on. Fanfani per affidargli l'incarico della formazione del nuovo governo.

Non vi è dubbio, infatti, che il designato a presiedere la nuova compagine governativa sia il «leader» della d.c. che ieri si è incontrato prima con Pacciardi, poi con Reale, e infine ha avuto un lungo scambio di idee con Matteo Matteotti.

Evidentemente l'on. Fanfani, che non vuole perdere tempo, ha in pratica già iniziato, per suo conto, i sondaggi per la costituzione di una maggioranza governativa, e i colloqui di ieri significano che egli si propone di raggiungere un'intesa chiara e sicura fra la d.c., i socialdemocratici e i repubblicani. Si sa che il segretario politico della d.c. gradirebbe avere nel suo governo, Matteotti, tra l'altro per garantirsi l'appoggio anche dell'ala sinistra della socialdemocrazia. Ma Matteotti avrebbe rifiutato l'invito di Fanfani, intendendo battersi al prossimo Consiglio nazionale del partito, convocato per il 15 e il 19 giugno, perché i socialdemocratici si limitino ad appoggiare dall'esterno un «monocolore» Fanfani dalla chiara impostazione sociale. Certamente, però, questa tesi sarà respinta dalla maggioranza socialdemocratica, dove prevarrà nettamente quella di Saragat per una partecipazione diretta al governo.

Secondo alcune voci, i socialdemocratici chiederanno a Fanfani l'assegnazione della vice-presidenza del Consiglio e del Ministero degli Esteri a Saragat, e altri tre dicasteri di cui si fanno anche i nomi degli eventuali ministri: Preti alle Finanze; Simonini al Lavoro; Tremelloni alle Partecipazioni statali. Secondo altri «bene informati», invece, sarebbe l'on. Fanfani ad assumere, oltre alla presidenza, il dicastero degli Esteri.

Sono voci, ripetiamo, niente altro che voci e bisognerà fin d'ora prepararsi a sentirne di ogni colore nei prossimi giorni.

La domanda che oggi ci si pone è quale atteggiamento assumerà la sinistra socialdemocratica. Dopo essersi ripetutamente dichiarati contrari alla partecipazione diretta a un governo a due, che faranno Matteotti e Zagari di fronte alle decisioni della maggioranza? Essi possono contare, nel gruppo del PSDI, su appena cinque o sei deputati, ma in certe occasioni (sempre, si capisce nel caso che non si inchinassero alla volontà della maggioranza del partito) i loro voti potrebbero essere determinanti, anche più che almeno per ora i repubblicani hanno deciso di mantenere nei confronti di un governo Fanfani-Saragat una posizione di «benevola attesa», senza andare più in là.

Pacciardi e La Malfa hanno smentito alcune informazioni che li locavano direttamente. L'ex-ministro della Difesa ha fatto sapere che è assurdo pensare ad una sua partecipazione all'attuale governo a due, a titolo personale; e La Malfa ha dichiarato che non risponde a verità la notizia di un suo passaggio al p.s.i. per protesta contro l'atteggiamento della maggioranza del suo partito.

L'Azione Cattolica, che avanza perplessità su un governo spostato sulla sinistra, vorrebbe un governo di centro democratico che possa andare dai liberali ai repubblicani passando per i democristiani e i socialdemocratici. Ma Fanfani ha replicato energicamente ricordando all'Azione Cattolica e a quanti altri vanno propugnando un governo siffatto, che una apertura verso i liberali non costituirebbe un'«apertura centrista» secondo la vecchia maniera, ma piuttosto una chiusura verso socialdemocratici e repubblicani, il che è contro le indicazioni date dal voto del 25 maggio.

Pellecchia

Febbrile ricerca di due bimbe scomparse da una città inglese

L'ultima volta furono viste davanti a casa, venticinque ore fa, a Barrow-in-Furness, nel Lancashire - Migliaia di persone battono ogni luogo, ma non si trova una traccia - La gente è in preda ad orrore e collera: se sono state uccise, il bruto nelle mani della folla finirebbe linciato

Dal nostro corrispondente

Londra, venerdì sera.

Due bambine, entrambe di cinque anni, sono scomparse da mercoledì sera in una città del Lancashire: finora le ricerche non hanno dato esito e si teme sempre più che le piccole siano state assassinate. Il capo della polizia locale ha dichiarato ieri sera: «Non possiamo più escludere un'azione criminale. Sono passate più di 24 ore dalla sparizione delle bimbe e non vi è dubbio che è accaduto qualcosa di molto grave». Se le due bambine sono state uccise, questo sarebbe il delitto più mostruoso compiuto in Inghilterra. Parecchie fanciulle sono state assassinate da bruti, ma per la prima volta uno di questi sarebbe arrivato al punto di togliere la vita a due creature di cinque anni.

Le piccole scomparse sono Lavinia Murray e Sheila Barnes. Le loro case si trovano a Barrow-in-Furness, un grosso centro industriale e portuale con settantamila abitanti. Mercoledì sera esse giocavano insieme sul marciapiede e furono viste da parecchie persone. Alle 16,45 in punto Lavinia entrò in casa, prese un'arancia e domandò alla mamma quanto tempo le rimanesse per giocare prima del bagno. La signora Murray rispose: «Un quarto d'ora», poi si affacciò alla finestra per dare un'occhiata alle bambine. Stavano saltellando felici a poca distanza dalla porta.

Da quel momento Lavinia e Sheila sono sparite. Le ricerche della polizia ebbero inizio verso le nove di mercoledì sera e da allora sono continuate su scala sempre più vasta. Vi hanno partecipato e vi partecipano tuttora migliaia di volontari, fra cui numerosissimi i genitori, angosciati di dispiacere l'allucinante incubo. E' stata esplorata tutta la città, sono state perlustrate le campagne vicine; ma sempre senza successo. Le due bambine sembrano essere volatilizzate.

Tre sono le possibilità:

1) Lavinia e Sheila sono partite entrambe per disgrazia; ma se così fosse, è strano che i cadaveri non siano stati ancora trovati; si è esplorato il fondo di due laghetti nel parco cittadino e di tre grandi serbatoi d'acqua, ma senza alcun risultato;

2) sono state uccise e i loro corpi occultati; questa è probabilmente la raccapricciante verità!

3) sono state uccise, ma dopo essere state portate in un'altra località; per questo motivo la polizia sta facendo esaminare tutte le automobili della regione.

Che siano ancora vive, sembra improbabile. Due bambine di 5 anni non possono vagare a lungo per una città senza essere notate. Se anche si fossero perdute allontanandosi da casa, che cosa farebbero sole da più di 24 ore?

Alle ricerche si sono uniti durante la notte anche i marinai di due navi straniere, i quali hanno appreso la notizia al loro arrivo in porto. Le preoccupazioni della polizia sono aumentate dallo stato d'animo della cittadinanza: se le bambine sono state uccise da un bruto, molti sono coloro che vorrebbero linciare questo mostro. Mai un delitto ha suscitato in Inghilterra tanto raccapriccio e tanta ira.

Mario Ciriello

Le quotazioni nelle Borse in 8ª pagina

Appena rientrato da Indianapolis

Gigi Villoresi ferito durante un Rallye in Svezia

E' il secondo pilota italiano infortunato - Anche Munaron ha avuto un incidente

STOCCOLMA, venerdì sera.

Gigi Villoresi ha avuto un incidente durante il Rallye «Sole di Mezzanotte». Il pilota italiano è uscito fuori strada presso Finspang, causa una sbandata dovuta alla strada bagnata dalla pioggia di ieri. Il noto corridore ha riportato alcune fratture, ma i medici escludono ogni pericolo di vita. Villoresi era appena rientrato in serie degli Stati Uniti dove aveva conseguito a Jimmy Bryan il «Trofeo dei due mondi» vinto dall'americano affermatosi nella «500 miglia» di Monza ed in quella di Indianapolis. Gigi aveva poi preso il «via» nel Rallye nordico, sperando in un buon piazzamento. La competizione, evidentemente non è favorevole agli italiani. L'altro ieri si è infortunato Gino Munaron e ieri Villoresi. Quest'ultimo aveva dovuto abbandonare le corse di formula uno e sport dopo l'incidente di Castelfusano.

CRONACA CITTADINA

Torino al primo posto nella statistica nazionale

Dei guidatori d'auto il 40 per cento sono donne

Su 600 patenti ritirate per incidenti, solo tre appartengono ad automobiliste - Argomenti validi a smentire la loro presunta inferiorità - Il parere dei vigili e dei maestri di guida

In un anno sono state ritirate circa 600 patenti di guida ad automobilisti indisciplinati o che siano stati coinvolti in incidenti stradali, in città e nella provincia di Torino. Di questa considerevole cifra, soltanto 3 sono le patenti ritirate alle donne. Ciò nonostante è opinione diffusa che la «donna al volante, sia un pericolo circolante». I dati statistici avvalorerebbero questa pessimistica affermazione.

Nella provincia di Torino su 350 mila patenti rilasciate dall'Ufficio auto della Prefettura, circa 70 mila appartengono al cosiddetto «sesso debole». Nei primi mesi del 1958 il numero è cresciuto in maniera considerevole, tanto che la percentuale delle donne automobiliste si aggira sul 39 per cento.

In testa alla statistica italiana, troviamo le torinesi, delle quali una sessantina possiedono la patente di 3° grado. Seguono a distanza le milanesi e le romane. La provincia che non vanta neppure una donna nel settore automobilistico, è quella di Potenza, almeno sino a qualche mese fa.

Se la prima patente torinese appartiene ad un uomo e data dal 1905, la prima a Torino che ha conseguito la patente di guida, la troviamo già nel 1907.

Sino a qualche tempo fa si credeva, comunemente, che la donna fosse negata alle attività meccaniche. Argomenti validi: la debolezza degli arti, i riflessi discontinui, gli stati d'umore variabili, ridotta facoltà pronti delle mani, ecc. In fatto di automobilismo, pareri autorevoli fanno apparire la donna più brava e più prudente, quando si trova al volante di un'auto.

Gli studi moderni della fisiologia, assumettono nella donna un alto grado di elasticità corporea per il maggior sviluppo del tessuto cellulo-adiposo, di abilità manuale, di precisione nei movimenti, di sicurezza nei riflessi. Essa possiede inoltre una particolare resistenza nervosa, una longevità corporea e psichica superiore all'uomo; in altri termini la donna ha un organismo più resistente e più forte.

Su tali prerogative troviamo d'accordo anche i vigili, gli assicuratori e i maestri di guida. Questi ultimi sono soddisfatti delle loro allieve: sono pronte, attente — dicono — inconsciamente rilassate in confronto all'uomo, che è sempre teso. Di fronte ai pericoli, si ripromettono immediatamente. Forse questi sono i motivi per cui negli incidenti stradali le donne occupano una percentuale addirittura irrisorrabile, rispetto a quella degli uomini.

I pericoli della donna al volante sono quindi frutto di una vecchia diceria: d'altronde, esse affermano, che cosa ha mai di meccanico l'automobile moderna? Per guidarla non occorre maggiore abilità di quanto ne sia necessaria per usare un apparecchio elettrodomestico.

Snidati a rivoltellate

Renato Perotti indica verso fuggirono i ladri

Quanto costa la tazzina nelle varie città d'Italia

A Torino ed a Milano il primato del caro-caffè

Come gli esercenti giustificano l'aumento a 45 lire - A Roma, invece, nella maggioranza dei bar si paga 35 lire - Malcontento dei camerieri: diminuiscono le mance

Perchè a Torino il caffè deve aumentare ancora di prezzo — ci hanno chiesto stamane molti lettori — quando costa già più caro che non in molte altre città d'Italia? Prima di esporre le ragioni addotte dagli esercenti torinesi, dai consumatori e dai baristi, anch'essi direttamente interessati alla questione della tazzina a 45 lire, abbiamo voluto controllare se realmente Torino vanta un primato di caro-caffè. L'indagine, condotta nelle maggiori città ed in alcune città minori, ha confermato che soltanto Milano tocca la quota di 45 lire e che moltissimi caffè d'Italia sono ancora a quota 35 lire.

L'«espresso», nella capitale lombarda, è salito da 40 a 45 lire alcuni mesi fa: soltanto qualche torrefazione o qualche locanda di infimo ordine non ha superato le 40. Non bisogna però dimenticare che anche per non pochi altri prezzi Milano è la più cara città d'Italia. A Roma la situazione è assai diversa: solo nei pochissimi bar di categoria «extra» la tazzina cecilia da 40 a 45, in quelli di prima e seconda è quasi sempre a 35 e solo nei più centrali a 40, in quelli di categoria inferiore 30-35.

A Genova, anche nei migliori locali, il caffè si paga 40 lire: si scende a 35 nei bar di ultima categoria. A Firenze è 45 lire in esercizio di prima categoria, 40 in secondo, 35 in terza.

Vediamo ora che cosa costa il caffè in qualche città minore: a Cuneo, per esempio, vi è un unico bar dove è giunto a 45 lire, negli altri è a quota 40, in quelli di terza categoria a 35. A Verona ed a Lucca 40 lire (che scendono a 35 in qualche torrefazione). In nessuna delle città in cui si è svolta la nostra inchiesta si prevedono aumenti.

Come giustificano gli esercenti torinesi il caro-caffè che si vuole instaurare nella nostra città, dato che tasse, personale, fitti, energia, ecc., gravano ovviamente anche sui bar delle altre parti d'Italia? Torino — si risponde — non è una città di grande movimento, per affari o turistico, le consumazioni di altre bevande non sono abbondanti come, ad esempio, a Roma o sull'espresso a grave gran parte delle spese generali dell'esercizio.

Il ragionamento — rispondono i consumatori — potrà valere magari per Roma, ma non si spiega bene come si possa affermare che, ad esempio, Cuneo o Verona abbiano un «movimento» di clientela molto superiore a Torino. A Roma, inoltre, il caffè costa, o costava a costoro, nella maggioranza dei bar, 35 lire.

Un'altra osservazione che viene spontanea è la netta differenziazione che si ha, in quasi tutte le città, fra le varie categorie di esercizi: a Torino (salvo poche eccezioni) il caffè costa ugualmente nella torrefazione o nella trattoria, nel locale di lusso di via Roma ed in quello di periferia.

Ad ogni modo il giudizio definitivo spetta non a noi ma soltanto al consumatore: per il «moka» non c'è calmiere, gli esercenti sono liberi di fissare il prezzo ed i clienti sono altrettanto liberi — in nome delle leggi della concorrenza — di disertare gli esercizi più cari a favore di quelli che non hanno praticato aumenti oppure, in caso di aumento generale, di ridurre il consumo in modo tale da convincere i commercianti che (sempre in base alle leggi dell'economia di mercato) è più conveniente per loro vendere di più a prezzi più bassi.

Bisogna infine segnalare che i dipendenti dei bar non sono molto soddisfatti dell'aumento. I loro colleghi di Milano hanno visto diminuire pesantemente le mance perchè il cliente che pagava con 50 lire e lasciava il «resto mancia», dà ora soltanto più 5 lire al barista anzichè 10.

Incredibile scorribanda di una "gang" ai quattro punti cardinali della città

Rubano un'auto, svaligiano un negozio e tentano nella notte altri quattro furti

L'unico colpo riuscito è ai danni di un pellicciaio di corso Regina Margherita: il padrone è stato svegliato dai colpi di rivoltella esplosi da un agente contro gli sconosciuti - Gli altri obiettivi falliti: un'oreficeria in via Frejus, un distributorio di benzina in corso Inghilterra, una drogheria in corso San Maurizio ed un negozio di stoffe in corso Sebastopoli

Dopo un periodo di relativa calma, dovuto certamente all'impressione suscitata negli ambienti della malavita dalle brillanti operazioni che portarono la Squadra Mobile a sgominare le bande dei rapinatori del Martinetto e dell'ATM, è ripresa, in questi giorni l'attività degli svaligiatori di negozi e di alloggi.

Il ritmo con cui i colpi vengono compiuti inducono a pensare che i ladri vogliano rifarsi del tempo perduto. E' dell'intento della settimana il furto compiuto nell'alloggio dell'industriale francese Jacques Dann, in corso Moncalieri 306 che fruttò un bottino di 8 milioni di lire. E' di mercoledì pomeriggio l'impresa ladresca che ha danneggiato la signora Eugenia Nanelli, proprietaria di un istituto di bellezza in via XX Settembre 17, di altre sette milioni in gioielli e preziosi.

Ultima uscita della catena, la scorribanda notturna di ieri dalla quale risultano che, dalle 23,30 di ieri sera alle 5 di stamattina, hanno tentato la «Mobile» in Italia di continuo allarme.

I ladri, rubata una velocissima «Alfa Romeo - Giulietta», si sono spostati con rapidità fulminea da una barriera all'altra della città lasciando una serie di colpi la maggior parte dei quali, per buona sorte, non sono riusciti.

E' opinione della polizia che il piano dei banditi, preparato da tempo nei minimi particolari, si basasse soprattutto sulla velocità del mezzo che avrebbero dovuto adoperare. Alle 23,30 i tre accolliti trovavano quanto faceva al caso loro: una «Giulietta» targata TO 203350 lasciata dal proprietario, ing. Rossi, davanti al portone di casa sua in corso Duca degli Abruzzi 16.

L'ing. Rossi ne aveva subito denunciato la scomparsa, avanzando l'ipotesi che potesse servire per qualche impresa ladresca.

Le «cannoncino» della Volante erano ancora in giro per la città in cerca dell'auto, quando alle 2,15 giungeva alla «notturna» una drammatica telefonata: «Accorrete in via Frejus n. 37. Ci sono i ladri». Chi telefonava era il sig. Ravizza, titolare di una oreficeria a pianterreno dello stabile, il quale si era accorto che tre individui tentavano di forzare la saracinesca del suo negozio. Aveva dato l'allarme ed i malviventi, abbandonando ferri da scasso sul posto, erano scappati salendo su una «Giulietta». Il Ravizza aveva potuto rilevarne il numero: TO 203350.

Mezz'ora dopo era arrivata un'altra segnalazione: tre individui sospetti a bordo di una «Giulietta» nera erano stati notati in corso Inghilterra, davanti ad un distributorio di benzina. All'approssimarsi di una guardia notturna, la macchina si era allontanata a tutto gas. La stessa cosa, poco dopo, era avvenuta davanti a un negozio di drogheria di corso San Maurizio. Sfortunatamente quando giungevano le camionette della «Volante» la «Giulietta» era ormai sparita.

Ore 4: piove a dirotto e un agente notturno dell'«Argus», cappotto d'ordinanza sulle spalle, stava compiendo il proprio giro d'ispezione. Aveva controllato i chioschi di Porta Palazzo e si dirigeva per corso Regina Margherita, verso via Cigna. Ad un certo momento scorgeva, a un duecentocinquanta metri avanti a sè, una macchina nera, ferma sul controviale. Era accostata al marciapiede che fronteggia il negozio di pellicce di cui sono proprietari, insieme al loro figlio Renato di 25 anni, i coniugi Matilde e Giacomo Perotti.

Al vigile notturno non sfuggì la mossa di un'ombra che gli parve sgattaiolare da una porta e avvicinarsi alla vettura. Quell'ombra teneva fra le braccia un involto nero: erano pellicce che il ladro stava portando ad un complice rimasto sulla vettura. A questo punto la guardia decideva di agire: estraeva la rivoltella dalla fondina e si lanciava di corsa verso la «Giulietta» gridando: «Alto là!». Immediatamente dal negozio usciva un terzo individuo che balzava sulla vettura mentre già questa, stava mettendosi in moto. Pochi secondi dopo, la macchina, lanciata a tutta velocità, si allontanava in corso Regina Margherita verso il Martinetto.

Il vigile puntava la sua arma in questa direzione e premeva a sparare: vuotava il caricatore e il fragore degli spari risvegliava gli inquilini delle case all'intorno. Si destavano pure i coniugi Perotti che abitano al primo piano di corso Regina Margherita, proprio sopra la loro pellicceria. Anche il figlio, Renato, si alzava e poichè la sua camera guarda verso il corso, si affacciava alla finestra. Vedeva il vigile notturno che aveva ancora in mano la pistola, e Che cosa succede? gli domandava.

«Hanno assaltato un negozio ed ho sparato ai ladri» rispondeva quello.

«Quale negozio?»

«Quello che è sotto la sua finestra. E' una pellicceria».

Renato Perotti [illegible] di casa: quel negozio era il suo. Si rivestiva di furia e si precipitava sul corso. La guardia gli indicava le saracinesca. Era stata forzata con un palanchino quindi alzata con un «crick» idraulico. Ma a meno metro circa d'altezza, la lamiera si era bloccata ed i ladri per entrare nel negozio avevano dovuto infilarvisi sotto quasi strisciandosi sul ventre. Spezzato il vetro della porta della bussola interna erano entrati nel locale, avendo così a portata di mano le pellicce.

Ebbero il tempo di fare una rapida scelta fra le migliori e portarne alla macchina un certo quantitativo. Quando si apprestavano a completare il bottino era intervenuto il vigile notturno cobbligandoli a fuggire. In tal modo i delinquenti avevano accontentato di un bottino di un milione di lire, ben più modesta di quanto avevano sperato e progettato.

Da via Orazio partiva a tutta velocità una «1900», carica di agenti della Mobile. In pochi minuti ora sul posto. La «Giulietta» anche stavolta era già sparita. I ladri, che in tutta la notte non si erano mai scostati da una cautela prudentissima, preferendo rinunciare piuttosto che rischiare, erano fuggiti, disturbati, forse, dallo stesso venditore ambulante che li aveva scoperti. Erano scappati tanto velocemente da abbandonare sul posto un scricchiolo, due palanchini di acciaio (piedi di porco), una chiave inglese e un tubo di ferro.

Alla scuola Gabelli, via Montevecchio, domani alle 16 sarà consegnata la medaglia d'oro a 13 maestri benemeriti. Alla cerimonia interverranno i parenti degli alunni e le autorità scolastiche. Seguirà il saggio di fine anno.

Sollevata dai ladri, la saracinesca si è bloccata a metà

Cameriera e campionessa di lotta giapponese

Con tre mosse di judo caccia i giovinastri

I tre avevano circondato la ragazza e cercavano di trascinarla con loro in macchina - Tutti sono finiti a terra e appena rialzatisi sono fuggiti

Tre giovinastri che avevano aggredito una ragazza di 19 anni con l'intenzione di rapirla e di portarla via sulla loro macchina, sono stati da essa posti fuori combattimento con due abili e dolorosi colpi di «judo». L'episodio è accaduto alle 1,50 di notte in via Massini quasi all'altezza di via Cavour.

La ragazza, Olimpia Stancampiano, cameriera in un ristorante lontano del centro, stava tornando a casa dal lavoro quando si avvedeva che una automobile saccetta al marciapiede su cui camminava. Con la coda dell'occhio l'osservava e notava che a bordo v'erano tre giovani. Allungava il passo, ma la macchina la raggiungeva, si apriva una porta, uno degli occupanti allungava un braccio per ghermirla.

La cameriera si scansava e cercava di svoltare in una via trasversale; ma non vi riusciva; dalla macchina, fermatasi, scendevano i tre giovinastri i quali le piombavano addosso e la immobilizzavano. «Ora vieni con noi, bella» le dicevano e aggiungevano grossolane frasi galanti.

Ma quando già stavano per farla salire sull'auto si verificava l'incredibile: con una scossone la loro prigioniera (che è piccolina ed ha l'aspetto di una ragazza gracile e timida) si liberava dalla stretta e fulminea calava, con violenza, la mano messa di taglio sul collo di uno degli aggressori. Mentre costui stralunava gli occhi e con un gemito si afflosciava a terra, e gli altri per la sorpresa rimanevano immobili, afferrava la seconda offensiva; questa volta invece della mano adoperava il piede e l'effetto era straordinario: i due giovinastri rimasti in piedi finivano in mezzo alla strada.

Olimpia Stancampiano si piazzava quindi a gambe divaricate nella posizione caratteristica di difesa dei campioni di «judo» ed invitava i giovinastri a tornare alla carica. Ma quelli ne avevano ormai abbastanza. Rialzatisi si dirigevano, comprimendosi le parti dolorante, verso la macchina e partivano a tutta velocità. Poco dopo sopraggiungeva una pattuglia del Commissariato di P. S. Castello di cui faceva parte un agente amico della cameriera. A lui la ragazza gli raccontava l'accaduto. Una battuta compiuta nella zona alla ricerca degli aggressori non dava esito positivo.

Riuniti i parlamentari per la capitale del Mec

Riceviamo da Roma:

Alle ore 12,30 di stamane è iniziata a Roma, in una sala di Palazzo Madama, sede del Senato, la riunione del gruppo dei parlamentari che rappresentano l'Italia all'Assemblea Europea per concordare l'atteggiamento circa il problema della capitale del Mec. Sul loro parere si fonderà, in particolare, la decisione del Consiglio dei Ministri i quali avevano rinviato la soluzione della spinosa questione appunto perchè mancava questo importante elemento di giudizio.

Non si sa ancora quale delle due tendenze prevarrà: mantenere tutte le candidature oppure puntare su una sola città. Molti parlamentari ritengono opportuno che l'Italia si presenti a Strasburgo con più candidature per aver modo di meglio sostenere l'aspirazione del nostro Paese ad ospitare la sede della istituzione europea. Questa opinione sembra sia stata prevalente anche nelle discussioni che si sono avute nel Consiglio dei Ministri.

Finché perdura lo sciopero degli spazzaturai

Per liberarsi dei rifiuti telefonare al N. 41-643

Situazione aggravata dal ritorno del caldo dopo la pioggia - Androni e cortili invasi dalla puzza

Il caldo dalla ultima venuta quest'estate ha aggravato la situazione creata dallo sciopero degli spazzaturai. La polizia casa — conoscendo gli sfoghi compiuti dall'afflusso tecnico comunale — i depositi di immondizia hanno cominciato a fermentare; un odore insopportabile sta lentamente dilagando per i cortili e gli androni.

Da stamane trecento persone e cento netturini sono addetti ai servizi di sgombero dei rifiuti. Non sempre però la buona volontà si rivela sufficiente a far fronte a tutte le esigenze e le proteste dei cittadini giungono sempre più frequenti alla all'ufficio d'igiene che al Municipio.

L'assessore Carmagnola ha messo a disposizione della cittadinanza quattro automezzi vuoti e particolarmente attrezzati per gli interventi urgenti. In caso di necessità, si può ottenere lo sgombero gratuito delle immondizie telefonando al Comune ai seguenti numeri: 41-643, 43-801, 43-401, 531-881, 531-942, 33-572, 534-933. Si deve chiedere l'interno 500 e comunicare l'indirizzo della località in cui è necessario rimuovere al più presto la spazzatura.

La vertenza tra Comune e spazzaturai sembra prossima alla conclusione. Alle 17,30 gli scioperanti si riuniscono in assemblea al Circolo degli Artigianelli in via Savoia. Oggi, durante la riunione di giunta, l'assessore Carmagnola chiederà l'autorizzazione a trattare con i rappresentanti della cooperativa dei raccoglitori di spazzature. I colloqui saranno intanto sospesi in attesa che il servizio sarà ripreso a pieno da domani.

ALPI
L'indimenticato capolavoro di ALESSANDRO BLASETTI
LA CORONA DI FERRO
con GINO CERVI e MASSIMO GIROTTI
Nuovissima edizione in SuperSkope
SALA GAY ESTIVO
«Bottom Rock-Guapacha-Surcocha» la nuova danza che imparerete al ritmo dell'Orch. Roccasalvo: ore 21. Caso pioggia terranno coperto.

Alla ricerca dei torinesi sparsi in America, fra Capo Nord e Terra del Fuoco

I commessi viaggiatori dell'amicizia si apprestano ad attraversare l'Atlantico

Prevedono di compiere ottantamila chilometri in un'automobile attrezzata per il «camping»

Due «amici del mondo» porteranno ai torinesi sparsi dal Capo Nord alla Terra del Fuoco, un messaggio augurale scritto dal sindaco avv. Peyron a nome della città. Sono Enzo Bertoni, di Milano, e l'operatore cinematografico Gianni Rail, di Catania. Essi fanno parte della «LISA» (Lega internazionale per lo sviluppo dell'amicizia), creata, come appunto dice la denominazione, per rinsaldare i sentimenti di fratellanza fra i popoli.

Fra le varie iniziative adottate dalla LISA per raggiungere questo scopo, vi è anche quella dei signori Bertoni e Rail, i quali si propongono di allacciare rapporti di amicizia con gli altri popoli attraverso contatti diretti che stabiliranno in un lunghissimo viaggio intorno al mondo.

Partiti dall'Italia compiranno l'intero «raid dell'amicizia» in automobile servendosi di trasporti marittimi soltanto per passare in Gran Bretagna e dal nostro al continente americano. Le tappe sono: Francia, Spagna, Portogallo, Inghilterra, Danimarca, Olanda, Belgio, Norvegia, Finlandia, Capo Nord, Svezia, Germania; nel continente nuovo sono: Venezuela, Colombia, Ecuador, Perù, Bolivia, Cile, Argentina, Uruguay, Brasile: dall'America del Sud «gli amici del mondo» passeranno a quella del Nord e là si concluderà il viaggio con un totale di 80 mila chilometri percorsi con un'auto che è attrezzata per il «camping».

I signori Bertoni e Rail portano con sè messaggi scritti dai Sindaci di parecchie città italiane e diretti a Sindaci di città straniere oltre che a compatrioti emigrati all'estero. Durante il viaggio, inoltre, erceranno una catena di «Consolati dell'amicizia» a cui potranno rivolgersi quanti desiderano allacciare rapporti con altre persone di qualsiasi parte del mondo. Madrina del viaggio, che avrà inizio tra pochi giorni, sarà l'attrice Franca Marzi.

Nuovo sciopero alla Lancia

Le maestranze della Lancia, della Sabif e della Fiva scioperano oggi per tutto il giorno. Stamane era assente circa il 60 per cento del personale. La decisione di continuare nell'agitazione è stata presa ieri pomeriggio alle 17,30 durante un comizio sindacale svoltosi in piazza Sabotino, al quale hanno partecipato i segretari provinciali Arvonio dell'U.I.L., Garavini della Cisl e Negro della Cgil.

Il Sindaco consegna il messaggio agli «amici del mondo»

TACCUINO — Il SOLE sorge domani, sabato 14 giugno (165-200), alle ore 4.41; tramonta alle 20.16'. - I SANTI del 14: S. Basilio Magno, S. Eliseo, S. Rosmunda, S. Valerio.

ASTOR
LA GIUNGLA DELLA STRADA
MEGASCOPE
LEE J. COBB KERWIN MATHEWS GIA SCALA RICHARD BOONE VALERIE FRENCH ROBERT LOGGIA

AMBROSIO
DOMANI
IL FILM COMICO PIU' ATTESO!
DOMENICA
è sempre
DOMENICA
con
VITTORIO DE SICA
ALBERTO SORDI
MARIO RIVA
DORIAN GRAY
FRANCA VALERI
LORELLA DE LUCA
CINERIZ

INFORMITALIA
qualsiasi informazione
indagine e ricerca ovunque

al REPOSI - OGGI
ELEONORA ROSSI DRAGO JEAN MARAIS
GEORGES LAMPIN
AGLI ORDINI DEL RE
MARINA VLADY CATTIA CARO
DYALISCOPE EASTMANCOLOR
LUX FILM

Oggi al CRISTALLO
JOHN WAYNE JOANNE DRU JOHN AGAR BEN JOHNSON HARRY CAREY
VICTOR MCLAGLEN
JOHN FORD
TECHNICOLOR
I CAVALIERI del NORD-OVEST

OGGI - DORIA - OGGI
UNA FIAMMA PAUROSA E MOSTRUOSA
RAYMOND GISELLE
PELLEGRIN-PASCAL
PHILIPPE LEMAIRE-SUZY PRIM
FUOCO sono LA PELLE
METROPOLIS FILM
MARCEL BLISTENE

MOBILI ARTIGIANI
Corso Vittorio Emanuele, 16 - TORINO - Tel. 80-361
Uno dei più vasti e completi assortimenti di mobili in ogni stile - poltrone - salotti
FABBRICAZIONE PROPRIA
FACILITAZIONI PAGAMENTO

Madame

Quell'anno i miei padroni avevano voluto fare le vacanze in piroscafo, una crociera in Egitto. Era la prima volta che lasciavano a casa la «Cadillac» per un periodo di un mese, e quindi anche me, che unico il loro autista.

Prima quel mese in città, da solo, nella gran villa. Le stanze erano rimaste tutte chiuse e la servitù, presa di prender la licenza, aveva rivestito le poltrone e i lampadari. Una casa morta, e silenziosa, in cui l'unico inquilino ero io.

Una sera, dopo aver mangiato un uovo al tegame e pilucc[illegible] un po' d'uva del pergolato, stanco di solitudine, risolsi d'uscire con l'auto dei padroni. Poco male: la guidavo sempre e la benzina me la sarei pagata. Tirai giù la *capote*, mi accesi sul bocchino una sigaretta, e col gomito poggiato allo sportello mi diressi lentamente verso il centro. L'auto era ampia, molleggiata, di colore azzurro e crema. Sapevo di non sfigurarvi. Ho trent'anni, baffi neri e sottili, aspetto distinto; e indossavo quella sera pantaloni blu e camicia bianca aperta sul collo.

In centro non v'era ressa. Erano quasi tutti in montagna o al mare a godersi i freschi. I turisti passeggiavano sotto i portici osservando le vetrine e facendosi aria con ventagli[illegible] regalati dalle compagnie turistiche; ve n'erano molti, arrivati in pullman, in auto, in bicicletta, a piedi, da ogni parte del mondo, vestiti di tela, con la camicia fuori dei pantaloni, e le donne con le sottane spiegazzate per la lunga sosta su duri sedili. Fra tanto passeggiare di turisti mi colpì, sul marciapiede, sola, vestita d'azzurro, assai elegante, una donna. Non alta di statura, il passo lento e nobile. Teneva il capo ben eretto e pareva aver l'aria annoiata. Fu la sensazione ch'ella si sentisse sola e sperduta, senza amici o parenti, a farmi rallentare ancor più l'andatura della «Cadillac». La donna girò il capo verso di me e subito il suo sguardo tornò nobilmente ad osservare i palazzi e le vetrine dei negozi.

M'era piaciuta. Bruna di capelli, occhi neri e fiammeggianti, il corpo leggero e tenero. Fermai la macchina innanzi cento metri e attraversai lo specchietto la vidi avanzare. Mi dissi ch'ero solo uno *chauffeur* e che quella donna meritava di sedere accanto a gente come i miei padroni almeno, e non a me, e che forse alla prima frase galante m'avrebbe mollato un ceffone.

Ma quando fu all'altezza della macchina io la guardai sorridendo ed ella, girando il capo con vera signorilità, rispose gentilmente con altro sorriso. Il successo mi diede [illegible] ma anche coraggio. Corsi avanti altri cento metri con l'intenzione di invitarla a salire. Ma sullo specchietto non la vidi più. Feci una marcia indietro nervosa fino al caffè degli specchi. Per fortuna la bella signora era là dentro. Smontai, armai deciso a non lasciarmela sfuggire e mi avvicinai al banco dove ella stava bevendo un aperitivo ghiacciato. Ordinai anch'io la stessa cosa, a fianco a fianco di lei, e, bevendo, la guardai sfacciatamente. Era bella davvero: gli occhi come li immaginavo, e le labbra parevano nervose, dipinte di un rosa chiaro che s'adattava con perfezione al bruno della pelle vellutata. Solo le mani parevano un po' ruvide, ma forse dipendeva dalla luce al neon.

Anch'ella mi guardò, bevendo, come fanno certe donne fatali nei film. Allora mi feci coraggio e le salutai. Rispose al saluto con un cenno del capo, come avevo fatto io.

— Posso offrirle la consumazione? — chiesi. Sentii come una stonatura la parola «consumazione», ma mi avvidi che ella non aveva ben capito. Mi rispose con una frase che mi parve in francese. Non ho gran dimestichezza con le lingue straniere, ma un po' di francese il signor conte, il mio padrone, ha voluto farmelo studiare. Mi rivolsi allora alla cassiera del bar e le dissi che pagavo tutto io. La signora francese aveva preso tra le dita affusolate un cioccolatino a banana da cento lire. Dissi alla cassiera che pagavo anche quello. Cinquecento in tutto.

Sulla porta invitai madame con un cenno gentile a salire in macchina: avrei pensato io — le dissi — a farle conoscere i migliori monumenti della città e, se fossero stati aperti di notte, anche i musei.

— Solo musei e musei e basta — ella disse, sorridendo, in cattivo italiano.

— Oh, d'accordo, — io risposi.

Pagai mille lire a un vigile che stava mettendomi sul parabrezza il biglietto della multa, perché avevo parcheggiato davanti al gran bar con il divieto di sosta.

Finalmente partimmo. Madame doveva essere venuta in Italia proprio sola, solissima, ed ora era felice d'aver trovato un signore come me che la portasse in giro per la città a prendere un po' di fresco.

— Alunigiato? — chiesi.

— Mangiare dopo, alle dieci; uno solo aperitivo — rispose.

Capii che dopo il giro per piazze e monumenti avrei dovuto portarla a cena. D'altra parte sapevo che una cena offerta a una donna è l'unico modo per far amicizia ed entrare in confidenza. Mi toccai la tasca posteriore con un dito, e sentii che il portafoglio c'era. Doveva essercene ventimila lire e pensai che avremmo potuto andare a cena in un locale di lusso, com'ella si meritava. Doveva essere la moglie di chissà qual pezzo grosso, e forse era venuta in un altro paese proprio in cerca di avventure, svergognata.

Accettò l'invito a pranzo, subito, e poco dopo [illegible] duti in un giardino all'aperto, con l'orchestrina e i camerieri in smoking bianco, davanti a un cavolino appartato tra il verde e la penombra. Suonavano *Aneina a core* e Janette, così si chiamava, ordinava ad ogni portata il vino più adatto: Capri per il pesce, Porto per l'arrosto, Moët e Chandon al dolce. Poi Scotch Whisky della miglior marca. Una perfetta signora d'alto bordo. A un certo momento, sentito che il cameriere l'aveva per sbaglio urtata col gomito, si era come schifata di quel contatto ed era rimasta rigida per qualche secondo, fino a che il povercrto non le aveva chiesto scusa tre volte, inchinandosi profondamente.

Pagai un conto di quattordicimila lire. Feci finta di lasciare altre duemila lire di mancia sul piatto, ma appena madame si alzò le ripresi e me le misi in tasca lasciando solo trecento lire.

Poi volle che l'accompagnassi a vedere il monumento a Vittorio Emanuele II, la casa dove fu ospite Dante e la lapide di Tito Livio. Non seppi spiegarle bene chi fosse Tito Livio, ma ella non se ne risentì e lasciò, in una stradina, che la cingessi con il braccio.

* *

Non avevo mai incontrato nella mia vita una donna così incantevole. Il sogno finì presto. Finirono i miei risparmi. Ripartì.

* *

Quando i padroni [illegible] dalla crociera nel Mediterraneo, io ero al limite autista di un mese prima, ma confesso che mi inchinavo qualche centimetro in meno e non mi sentivo più, dinanzi al conte e alla contessa, l'umile di un tempo: sapevo anch'io trattare ed essere un signore al momento opportuno. Che stiamo a fare differenze.

I miei padroni s'erano già saziati di crociera, e quest'anno hanno voluto fare le vacanze sulla Costa Azzurra. Prima tappa in un lussuoso albergo di Nizza.

La sera [illegible] andato a mangiare nella saletta riservata alla servitù, vestito da autista, stanco e la barba un po' lunga. Eravamo una diecina, di estranei, ma poco dopo vennero a sedersi con noi anche i camerieri d'albergo. D'improvviso ebbi un tuffo al cuore: mi parve che, tra le domestiche, ve ne fosse una già vista: bellocca, bruna, non alta, dalle pelle vellutata. La guardai e anch'ella mi piantò gli occhi addosso. Poi il riabbassò, come ferita, e mangiò la minestra in brodo. Sì, era Janette, la bella mitezzina che l'anno prima aveva conosciuto per strada. Anche lei, in ferie, sapeva fare la signora.

Il giorno dopo, deluso e vergognoso andai a mangiare in una trattoria, per mio conto, a mie spese, e così feci negli altri giorni in cui i miei padroni vennero a Nizza. Spesi seicento franchi al pasto. E mi augurai con rabbia che per quella donna (era crollato il mio sogno di conquistarne: ero turnato malgrado gradini indietro) non avessi dovuto spendere più nulla. Mai più.

Gino Pugnetti

La signora Rita Nasir, di 33 anni, è tornata in Inghilterra dopo essere stata protagonista di una incredibile avventura. Sposata a un arabo da otto anni e madre di cinque figlie, la signora era stata invitata ad andare a Taiz, capitale dello Yemen. Notata dal re dello Yemen, veniva ricattata con le figlie nell'harem del sovrano e solo dopo aver vissuto parecchi giorni fra le 200 concubine riusciva ad evadere dal palazzo e a lasciare il Paese. (Telefoto a «Stampa Sera»)

IMPIASTRICCIANDOSI IL VISO DI PASTE E DI CREME

Grock dichiara: "Questa è l'ultima volta che mi trucco,,

Sta girando a Nizza: "Il circo è morto, viva il circo,, - Malgrado i suoi 78 anni, il prodigioso clown è ancora capace di portare il piede sinistro fin dietro la nuca, come un giovane contorsionista

Nostro servizio particolare

Nizza, venerdì sera.

Gli appassionati sapranno certamente che esiste ad Amburgo una collezione di dodicimila cartelloni da circo. Il collezionista è certo Schirner, di 68 anni: la sua collezione era stata distrutta durante la guerra, ma egli è riuscito a ricostituirla. Il regista austriaco Herbert Seggelke è riuscito a scovarla e l'ha attentamente studiata. Egli ha fatto molte ricerche sull'ambiente del circo ed ha scoperto, alla Biblioteca dell'Arsenale di Parigi, splendidi disegni del 19° secolo. Lo scopo è di fare un cortometraggio a colori intitolato *Il circo è morto*, [illegible] *il circo!* Ed ha chiesto la collaborazione di Grock.

Non è che il «vecchio saltimbanco» (com'egli stesso si autodefinisce) debba eseguire i suoi famosi esercizi davanti alla macchina da presa. Seggelke aveva i suoi argomenti, come ha fatto di recente con *Syncope*, interpretato dal mimo Marceau e premiato al Festival di Bruxelles. Ha fatto venire Grock da Imperia — dove abita in una grandiosa villa — unicamente perché si trucchi davanti alla macchina da presa: poche sequenze per cui il pubblico veda la metamorfosi di un pacifico vecchietto in quello indimenticabile del più grande clown di tutti i tempi. «E' la ultima volta che mi trucco!», ha dichiarato Grock impiastricciandosi il viso di paste e creme.

Benché negli ultimi tempi l'artrite gli abbia immobilizzato due dita della mano sinistra, si sia rotto una gamba e abbia dovuto subire un intervento a un braccio, il settantottenne Grock beve volentieri, fuma di gusto, mangia senza preoccuparsi di regimi ed è ancora capace di riprodurre il piede sinistro dietro la nuca, come avesse i venti anni di un abile contorsionista. Pochi possono, come lui, vantare un record di sessantacinque anni di mestiere. E che mestiere! Quattro anni fa ha ancora fatto un giro d'Europa, partendo da Nizza, un giro che per nove mesi lo ha condotto in tutte le grandi capitali: poi si è ritirato a Oneglia. Come Luigi XIV, fabbrica delle serrature, lima, trascorre ore nella sua piccola officina che è un *hobby* molto utile a far passare il tempo. Ma il suo grande amore è sempre la musica. Conosce tutti gli strumenti ed è un ottimo compositore. Ha scritto la musica e tutte le orchestrazioni dei suoi films e creato un numero enorme di canzoni. A Londra ha tenuto per dieci anni una casa di edizioni musicali.

Grock è fratello della figlia Bianca, sposata a un americano, Mr. Hall che secondo lui è una pianista eccezionale. [illegible] se non [illegible] come meriterebbe. Suona da quando aveva sei anni e riportò un primo premio con lode al Conservatorio di Torino. «La considero un vero fenomeno musicale, dice Grock con la lacrima agli occhi, e piango ogni volta che la sento suonare».

m. r.

FARANNO UN FILM SULLA REGINA DEL "SEX APPEAL,,

Jean Harlow fu uccisa soltanto dal mal d'amore

A soli 26 anni l'attrice che aveva conquistato il mondo con il suo fascino soccombeva ad un attacco di "uremia fulminante,, - La sua fine fu attribuita agli eccessi della vita mondana - In realtà la "bionda platino,, aveva perduto ogni volontà di vivere dopo essere stata respinta dall'uomo al quale invano offrì perfino di sacrificare la carriera

Nostro servizio particolare

New York, giugno.

«Ho voluto morire perché mi sentivo troppo stanca» dissero i medici seguendo dalla cameretta della clinica dove, dopo tre lunghi giorni di agonia, si stava spegnendo l'attrice che aveva conquistato il favore del pubblico e si era imposta all'attenzione del mondo non solo per la sua fresca e giovanile bellezza ma per quel fascino straordinario che emanava dalla sua persona e che le fece attribuire il nome di «regina del sex appeal», un titolo mai più aggiudicato a nessun'altra dea del cinema.

«Aveva solo ventisei anni!» aggiunse William Powell, con la lacrima agli occhi, quel mattino del 9 giugno 1937, quando ai giornalisti disse: «Jean Harlow non è più!».

Nella bara di vetro

Nessun tragico avvenimento di quei tempi commosse il mondo come la fine dell'adorata bionda platino. La notizia si diffuse in un baleno e al dolore di coloro che le erano stati vicini negli ultimi momenti si associarono milioni di americani che avevano seguito trepidanti la inutile e tenace lotta della scienza medica contro il male che stava uccidendo la loro beniamina.

Poche ore dopo [Jean chiuse per sempre gli occhi alle [illegible] di quel mattino di giugno] i medici fecero diffondere dalle agenzie di stampa il loro sentenza: «Attacco di uremia fulminante». E se il pubblico prestò fede alla diagnosi, molti scossero il capo perplessi. Di uremia, disse qualcuno, si può morire in età avanzata, non a 26 anni. Qualche giornalista troppo curioso volle penetrare dietro il fitto velo che copriva pudicamente il destino di Jean e mentre alcuni colleghi imprudentemente attribuivano la morte agli eccessi della vita mondana di Jean, a poco a poco il solerte cronista potè scoprire la verità: Jean era morta di mal d'amore, un male che non perdona le creature fragili, tenere come era stata la bellissima attrice.

In una culla più splendida [illegible] imbalsamata nella sua bara di vetro, dorme il suo ultimo sonno Jean Harlow. E' bella come lo fu da viva.

Quando si sposò, la sofferenza e la lunga degenza in clinica avevano distrutto quel corpo florido, il suo volto dai lineamenti delicati era contratto ed orribile a vedersi, perfino i capelli avevano perduto la tinta platinata. Toccò ai truccatori compiere il miracolo, ridonare la giovinezza e la bellezza a quel volto, restituire per l'eternità, con un'abile opera di biacche, al pubblico che le voleva porgere l'ultimo saluto, la sua giovinezza e la sua grazia.

Ed è lo Jean di Angeli all'inferno, di Prenzo alle otto, di Sul mari della Cina, di Saratoga quella che nel suo sarcofago di vetro oggi ognuno può rivedere. Ed era lì che la madre di Jean, a ogni mutar di stagione, si recava con un abito nuovo per la sua figliuola, un modello uscito dalle mani di sarti della V Strada.

La scorsa primavera fu la ultima visita. Due giorni fa, nello ospedale del «Buon Samaritano» dove [illegible] anni or sono si spegnerà l'affascinante «donna-platino», è morta all'età di 87 anni anche la madre di Jean, che [illegible] mesi, tormentata da un male inguaribile, aspettava di ricongiungersi all'adorata figlia.

La signora Carpenter, questo era il nome della madre di Jean, portava forse chiuso nel cuore il rimorso di aver bruciato sull'altare della gloria la troppo fragile figlia. Perché la carriera di Jean dipese in realtà dalle ambizioni della signora Carpenter che prima ancora di sposarsi a di [illegible] quella adorabile bimba, aveva perseguito inutilmente il sogno di diventare attrice di Hollywood. Quella febbre l'aveva bruciata anche dopo il matrimonio con un dentista di Kansas City, il quale sperò che almeno la presenza della bimba, nata al secondo anno di matrimonio, inducesse la moglie ad abbandonare le sue assurde ambizioni di affermarsi come attrice dopo essere stata ripetutamente bocciata ed in modo umiliante a tutte le prove.

Fatale incontro

Harlean, questo fu il nome che i genitori imposero alla loro bambina, fu trasportata dalla madre in ogni teatro di posa di Hollywood dove [illegible] si era recata dopo aver ottenuto il divorzio dal marito. Falliti gli ultimi tentativi, la signora Carpenter girovagò per l'America portandosi sempre dietro la figlia, finché rimasta senza soldi, decise di rifugiarsi a Chicago presso i genitori. Qui ella conobbe un commerciante italiano, certo Bello, che sposò dopo un breve idillio. Fu un marito diverso dal dentista dato che riuscì a persuadere la moglie a desiderare a diventare soltanto una buona moglie e madre. La signora Carpenter si piegò e fece cadere sulla figlia che cresceva graziosa e capricciosa tutte le sue mancate ambizioni. La costrinse a studiare danza e recitazione, la portò a 13 anni in società, spese per lei tutti i suoi risparmi. La piccola Harlean aveva fibbia nella sua straordinaria bellezza, ma aveva sempre nelle sue doti di attrice. Finché quando a 17 anni la figlia un contratto offertole dal produttore Knox.

Fu questo a rendere celebre la diva che nel frattempo cercava di mettersi in vista, frequentando locali alla moda e non mancando ad alcun garden party. Fu in quell'anno, 1929, che Jean conobbe «lui». Era un individuo con un passato glorioso alle spalle. Non più giovane, stanco della vita e del presente, [illegible] forse in affari poco puliti, [illegible] ancora [illegible] ria di Hollywood, si era trovato un marito abbastanza ricco per soddisfare i suoi capricci e quando, con il consenso alle nozze, giunse anche la madre, capì che non si sarebbe potuta liberare facilmente dalla terribile donna. Infatti costei [illegible] che la sua Harlean doveva fare del cinema. Impose al marito della figlia di interessarsi e spendere quanto occorreva per un buon lancio. Poichè lo sembrava troppo comune il nome le ordinò di chiamarsi Jean Harlow.

Finalmente il produttore Hal [illegible] le diede una particina in un film con i comici Laurel e Hardy. Quasi nessuno si accorse di Jean che, incoraggiata dalla madre, rifiutò successivamente un contratto offertole dal produttore Knox.

Attese durante tutto il tragitto che egli le confessasse di volerle bene e tentasse di baciarla. Invece egli ad un tratto le chiese a bruciapelo: «Perché resti fra quel fango e non ti decidi a tornartene a casa tua?».

Un'altra donna lo avrebbe schiaffeggiato, gli avrebbe voltato le spalle per sempre, ed invece Jean capì in quel momento che non avrebbe potuto vivere senza di lui. L'aveva stregata. Sapeva di appartenergli anima e corpo anche se lui non sapeva che farsene di lei. Passò quel giorno e molte altre volte. Divenuta dal marito, cercò di dimenticare il suo acuto, penetrante dolore, ma tutto fu inutile.

L'ultima gioia

Mentre brillava e apparentemente felice, continuava la sua vita mondana, mentre ormai la fama ed il successo cominciavano ad arriderle, ella chiudeva in se [illegible] il velenoso seme che l'avrebbe condotta alla tomba. Dopo Angeli all'inferno, lasciato dal produttore Howard Hughes, Jean era diventata l'idolo delle folle americane. Sorrideva nella splendore dei suoi platinati capelli, rispondeva al successo con una piccola smorfia.

La sua notti e la sua giornate passavano in attesa di una parola che le giungesse attraverso il filo telefonico.

«Ti aspetto» le diceva quella voce [illegible] e lei abbandonava tutto per correre da lui. Ma poi se ne tornava a casa umiliata e più triste. Egli poteva accompagnata a ballare, oppure in un bar o a passeggio e non le aveva detto una sola parola di tenerezza. Così quando il regista, molto più ansioso di lei, Burr le chiese se volesse sposarlo, ella prima gli confidò la sua pena segreta, poi accettò.

Ma era già stanca. Rinunciava di non volerne più sapere del cinema, di non [illegible] bisogno di riposo. Forse proprio all'uomo che amava di fuggire insieme voltando la schiena al successo e al cinema. Ne ebbe una risposta più dura delle altre. «Troppo tardi!» disse quando William Powell divenne il suo amico preferito. Fu quell'amicizia l'ultima gioia terrena e fino all'ultimo il buon William cercò di restituirle la fede nella vita, di «incoraggiarla a vivere». Invece quando il suo fisico cedette e dopo un consulto le dissero che si era ancora in tempo per salvarla, Jean rispose: «E' finita! Non m'importa di morire».

b. c.

Joan Harlow ai tempi del suo massimo splendore

Suicidio di un pilota americano

Deluso in amore si schianta con l'aereo

La fidanzata lo aveva abbandonato - Si è precipitato in una zona montuosa della Louisiana con un piccolo aereo preso a noleggio

NEW YORK, venerdì sera.

Squadre di soccorso sono partite ieri sera da Shreveport, nella Louisiana, diretto verso una zona montuosa situata una cinquantina di chilometri ad oriente della città dove, a quanto risulta, è precipitato un aeroplano. Si teme che con la caduta dell'apparecchio abbia perso la vita il pilota di terza classe Dan Keeton, di diciannove anni, il quale aveva manifestato il proposito di suicidarsi essendo stato abbandonato dalla fidanzata, Doris Lynn Dowling, della sua stessa età.

Dan [illegible] Keeton, che si trova di stanza a Gulfport, nel Mississippi, si era recato all'aeroporto civile di quella città chiedendo di poter prendere a nolo un apparecchio da turismo. Gli era stato dato un piccolo «Cessna 11» monoposto, con il quale si era levato in volo dirigendosi verso la Louisiana. Al reparto, intanto, notata l'assenza del Keeton, si procedeva ad una rapida inchiesta e ben presto si accertava il particolare della partenza del giovane con un aereo civile. Poco dopo che si era saputo ciò, un altro pilota, Dan Fulton, si presentava al suo comandante per informarlo dei propositi suicidi manifestati dal Keeton.

«Da alcuni giorni — riferiva il Fulton — mi ero accorto che Keeton era profondamente cambiato. Siamo amici da molto tempo ma questa volta, contrariamente al solito, si era mostrato piuttosto riluttante a dirmi che cosa lo preoccupava. Dopo molte insistenze seppi che la fidanzata lo aveva abbandonato e che tutti i suoi tentativi per giungere ad una riappacificazione con la ragazza erano falliti.

«Quando mi disse che voleva uccidersi, non mi preoccupai molto. Anzi ricordo che presi in giro lievemente a non dire sciocchezze. Mi rispose: "Ho deciso di uccidermi e non sarai certo tu a farmi cambiare idea. Anzi, poichè sono un aviatore, mi ucciderò con un aeroplano". Queste sue parole mi sono tornate in mente poco fa quando ho saputo che aveva preso a nolo un aereo. Ho tanta paura che abbia veramente messo in atto il suo proposito».

Altre squadre di soccorso guidate nella loro marcia da un elicottero si sono dirette verso Bienville Parish, un piccolo centro posto ottanta chilometri a sud-est di Shreveport, nelle cui vicinanze è precipitato un aereo di cui per il momento si ignorano le caratteristiche.

Premiati per l'eleganza la Russell e Dean Martin

Hollywood, venerdì sera.

I creatori di moda della California hanno giudicato ad un banchetto che ha concluso una sfilata di modelli per l'autunno durata quattro giorni, Rosalind Russell e Dean Martin l'attrice e l'attore più eleganti degli Stati Uniti. I due premiati erano presenti ed assieme al premio annuale dei creatori di moda sono state loro donate due paia di forbici d'oro.

SPETTACOLI A TORINO

TEATRI E RITROVI

Prenot. biglietti presso La Stampa *Via Roma ang. Bertola, tel. 57-113*

Romano Nuova Teatro (Galleria Subalpina): ore 21,15: Giustino Durano in «Recital Magazine».

111ª Mostra Prometrice Belle Arti (p.za San Giovanni): ore 10-12, 16,30-18,30 e 21-23

La Bussola (Po 21; Mostra perm. Monachesi 10-13, 16-20; fest. 21-13

Al Florida (piazza Solferino, tel. 42-832): ore 21-1 Maestro E. Angheboni; canta Rita Arnoldi.

Chalet Danze: 21 Orch Bertolazzi

Fanelet Café chantant, Madici 112

Gay Eativo: ore 21 Boccaccio-Pippo d'Andzi; canta Salvadori

La Cicala: ore 21 Orch Bonetto.

La Rotonda: 21 Orch Carcassola

Montecappuccini Danze: ore 21-24

Pagoda Danze: 21 Orch. Canaro.

Chatham Bar Night Club (T. Reale; 50-709): Quinti Magrini. Attrazioni.

Columbia Night Club: Attrazioni.

Edgril Club (via Cavour 3, telef. 44-790): Compl. Gianni Romano.

Le Perroquet (via Gioto 5, telefono 82-063): Danze. Attrazioni.

CINEMATOGRAFI

Alfieri: «I re del ring» da Sullivan a Marciano.

Ambrosio: «Il ponte sul fiume Kwai» Scope techn., con William Holden, Alec Guinness, Jack Hawkins Orario: 15.10 - 18.30 - 22

Astor: «La giungla della 7ª strada». Scope, Lee J. Cobb, R. Mathews.

Cristallo: «Cavalieri del Nord-Ovest» di J. Ford, tec., J. Wayne

Doria: «Il poco sotto la pelle» con R. Pellegrin, G. Pascal, Lemaitre.

Lux: «Il contrabbandiere» con Robert Mitchum e Gene Barry.

Reposi: «Agli ordini del re» Scope col., E. Rossi Drago, J. Marais.

Rossini: «La riva delle tre grandi colori, Scope, con Dandridge Wilms, Howard Vernon, Belardin.

Vittoria: «Il cacciatore della morte», V. Mature, R. Donley, C. Gray.

Ariston: «La lunga estate calda» tech. Scope, J. Woodward, Paul Newman, A. Francisca, O. Welles

Astrochino «Tom e Jerry nella seconda fantasia», CineScope colori.

Augustus: «Un americano alle Folies Bergère» con E. Jourmaire, E. Constantine, N. Gray Fl. 300.

Nazionale: «Alla larga dal mare» Scope tech. Glenn Ford, E. Gabor.

Torino: «Occhio alla palla» con Jerry Lewis, Dean Martin. Ap. 16.

Alcazar: «Mimili innamorata Scope col., Ray Milland, Helen Scherry.

Capitol: «Liana, la figlia della foresta», M. Michael, J. Gutter. Vist.

Faro: «Liana, la figlia della foresta», M. Michael, J. Gutter. Vist.

Plazuzzi: «L'evaso di S. Quintino» Scope. J. Palance, Barbara Lang.

Hollywood: «I pionieri del West» tech., Joel McCrea, Virginia Mayo

Ideal «Contrabbando sul Mediterraneo» R. Taylor, Malone. Ap. 14

Maffei: «Imitazione», R. Taylor. Festival M.G.M. Ingresso L. 300.

Massimo: «Paris Holiday» tech., Fernandel, B. Hope, A. Ekberg.

Principe: «I pionieri del West» tech., J. Mc Crea, Virginia Mayo.

Statuto: «Paris Holiday» tech., Fernandel, B. Hope, A. Ekberg.

Adriano: «Il medico e lo stregone» V. De Sica e Marisa Merlini.

Abissini: «Carovana verso il West» tecnic.; Ingrassia-Caly 16.15-21.15.

Alpi: «La corona di ferro» con Gino Cervi, M. Girotti, E. Cegani.

La Feria: I giovani leoni. Marlon Brando, M. Cliff, D. Martin, May Britt. Orario: 15.10 - 18.25 - 21.40.

Regina: «I Dannati di Varsavia».

Astì: «Romanzo di un giovane povero», S. Canalis, Müller. Ap. 16.

Olimpia: «La belva del Colorado».

Po: «Alba del gran giorno», Mayo Porta Nuova: «Principessa Sissi» e «Mago della pioggia». Ap. 10.

S. Felice: «Il re vagabondo» Scope

Cabiria: «Ore disperate», Bogart.

Esperia: «Duello nell'Atlantico» tecnic. Scope, Mitchum, Jurgens.

Giardino: «I pescatori di Peyton» tech. Scope, Lana Turner, Hope Lange. Apert. 15,30; ultimo ore 22.

Italiano: «Los girls» tech. Scope, G. Kelly, M. Gaynor, K. Kendall.

Micalieri: «Segno della legge».

Vinaglio: «Bella di Mosca» Scope technicolor con Cid Charisse.

Arabia: «33 passi del delitto» con Van Johnson e Vera Miles.

Ellisse: «Marina la civetta», Maria Allasio, R. Salvadori. Violetta.

Fréjus: «Una pistola per un vile» tech. Sc., F. McMurray, J. Hunter

Nuovo: «Ascolami» con Luciano Tajoli e Janet Vidar.

S. Paolo: «Nathalie» di C. Jacque con Martine Carol, Mischa Auer.

Belgio: «L'amore di una grande regina» tech., Romy Schneider.

Corallo: Nel regno di W. Disney, tech.; segue: Naik rovscio jungla.

Cristallo: «Delinquente delicato».

Dora: «Fatiche di Ercole» tech.

Madison: «Donna Sabella», T. Pisa

V. Veneto: «L'amore di una grande regina» tech., Romy Schneider

Aurea: «Il Jolly è impazzito» con F. Sinatra, Mitzi Gaynor, J. Crain

Borgo: «7 spose per 7 fratelli».

Ellisse: «La pistola napoletana, Glenn Ford, Jeanne Crain, J. Crawford.

Esedra (già Nazzaro): «Uomo vocalito grigio», Peck, Jones, March.

Excelsior: «La tragedia del Rio Grande» Scope con Jeff Chandler.

Mazzata (p.za Mazzata ang. c.so Francia): «La bella di Mosca».

Odeon: «Il medico e lo stregone», De Sica, M. Mastroianni, A. Fordi

Star: «Nathalie», M. Carol, Auer.

Adua: «Canzone del destino» Bo... Claudio Villa, M. Vitale; Variété.

Aurora: Proibiti militari, Rooney.

Bresca: Grande mistador, Quinn.

Castillon: «Bernadette» J. Jones.

Eri-Dan: «Safari» tech., Mature.

Falchera: «Ribelle di Gibilterra».

Fortino: Napoli è sempre Napoli.

Maior: «Nathalie», Martine Carol.

Nord: «I 3 Moschettieri» techn. con Lana Turner e Gene Kelly.

Palermo: Zia d'America va sciare

R. Fucso: «Uomo che sfidò solo».

Sociale: «I giovani leoni» Scope, M. Brando, M. Cliff; 15.30-18.25-21.40.

Zenit: «Il principe e la ballerina» tech. Sc., M. Monroe, L. Olivier.

Cabiria: «Serenate per 16 blondie» con Claudio Villa, Billi.

Colosseo: «I giovani leoni» Scope, M. Brando, Cliff; 15.10-18.25-21.40.

Continental: «Duello nell'Atlantico» Sc., R. Mitchum, C. Jurgens.

Fiera: «Amazzone» Sc. col., Ingrid Bergman, Yul Brynner, E. Keyes.

Italia: «Nathalie» di C. Jacque con Martine Carol e Mischa Auer.

Moderno: «Cantante misterioso» e «La spada di Robin Hood».

Piemonte: Il suo angelo custode, tech., L. Ball, D. Arnaz. Solo oggi

S. Carlo: «Orchis rosso delitto».

Speria: «Moby Dick» tech. Scope, Gregory Peck, Orson Welles.

Alba: «La legge del cacciatore» Scope col., J. Cagney, S. Mc Nally

Apollo: «Duello sull'Atlantico» tech. Sc., R. Mitchum, C. Jurgens

con John Wayne e Sophia Loren.

Bara: «Pescatori di Peyton» Sc. tech., Lana Turner, Hope Lange.

Edera: «Pelrollo rosso» Scope tech., J. Mc Crea, Barbara Hale.

Lucento: Fantasia di W. Disney.

Luisetta: Via col vento, Sc., tech.

Roma: «Testimone d'accusa» con Marlene Dietrich, Tyrone Power, Charles Laughton.

Rondò: «Ogni giorno è vacanza», Fernandel e Maria Mauban.

Ritrovi E.N.A.L. - A.C.I.S. — Ambrosio, Adriano, Ariston, Fiore, Alexandra, Idral, Maffei, Alpi, Statuto, Principe, Aletona, V. Venezia, Mercurio, Fréjus, Torino, Hollywood, Odeon, Maior, Alfieri e Torino-Esposizioni: la Mostra del mobile piemontese classico e moderno.

INFORMITALIA
qualsiasi informazione
indagine e ricerca ovunque
Via San Massimi 14 - TORINO
Telefono 41-416

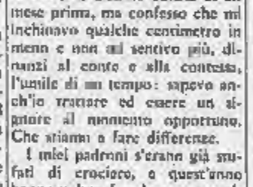

GLI ASTRI: Luna congiunta a Venere. È una combinazione di pace e di creazione; potrete contribuire all'aiuto dei bel sesso e dei giovani. Nulla si opporrà alla vostra volontà. Usate modi affabili e gentili, la mano da realizzare un rapido successo. La serata sarà romantica. Tipi: **Scorpione, Sagittario e Capricorno.**

Scorpione: dimostrerete una perspicacia ed una intelligenza non comuni, perciò non vi sarà difficile pilotare la vostra favore. Pensate, inoltre, che avrete a che fare con gente molto generosa e dinamica.

Sagittario: le vostre preoccupazioni non hanno più motivo d'essere se rifletterete un pochino. Vi saranno apposti alcuni dei quali trarre notevoli vantaggi pratici.

Capricorno: la fedeltà e la lealtà di un'amicizia vi toglieranno dagli affanni. Nulla vi è da temere circa la vostra attuale situazione. Guarirete, trionferete.

Ai nati dell'Ariete: dovrete avolgere nuovi approcci risolutivi e di concreto sviluppo. Un amico devoto vi darà la sua mano incondizionata. **Toro:** potrete fare assai per mezzo di una giovane donna sincera e affettuosa. Voi però correte per conto vostro la strada più piana. **Gemelli:** non contrastate più i vostri amici, seguiteli, essi vi potranno dare via libera con altri sistemi. **Cancro:** addolcimento e appianamento della situazione familiare. Salute instabile, ma risolvibile con mezzi modesti. **Leone:** tutte le attività avanti per oggetto acquisti, contratti in genere, saranno sotto buoni auspici. La mano benefica di una donna vi farà sentire nei vostri appressi. **Vergine:** attenzione alla possibilità di perdere denaro perduto. Conviene essere cauti e poco larghi nel dare. **Bilancia:** avrete ben pochi motivi di preoccupare, perché la vita andrà piana e sereni; gli amici saranno larghi di aiuti. **Acquario:** vi divertirete, sarete contenti, vedrete ogni cosa fiorire senza nessun sforzo apparente. **Pesci:** il vostro desiderio di indipendenza vi indurrà verso decisioni affrettate e turbolente. Alcune manovre sbagliate vi creeranno dei precedenti poco lusinghieri. Cercate di essere diplomatici.

T. Tiberio

PUBBLICITA' ECONOMICA
(VIA SAN TOMASO N. 22)

Il prezzo di questa inserzione dev'essere corrisposto anticipatamente a qualunque sede della **Società per la Pubblicità in Italia, SPI** (a Torino; via S. Tomaso 22), per contanti o vaglia, o mediante versamento sul conto corrente postale numero 2/30933, Torino. Esso risulta dal prodotto del numero delle parole (minimo dieci, sfoglialo le artificiosamente composte) per la tariffa della Rubrica scelta all'esordio nell'argomento della tassa in ragione del 2% diretta. Per inserzioni in data fissa, urgenti o ripetute prima di speciali che la SPI comunica a richiesta, inoltre alle generali cui sono sobordinate sono le inserzioni.

Tutti gli avvisi vengono pubblicati su «La Stampa» ed in «Stampa Sera» senza eccezioni comuni che contengano una o più parole di natura palesemente all'intellettibilità, richiesta di fotografie e di articoli di denaro o franchobolli ancora solo per la risposta.

Coloro che desiderano ricevere (gratis) al lettori possono sostituire la frase: «Scrivere casella . . . SPI, Torino» (od altra vale), compilata per esempio postale. In tal caso all'importo dell'inserzione dev'essere aggiunto il solo della cassetta in lire 120 per decade, ad un primo deposito di lire 100 per il ritiro: le delle spese di recapito della corrispondenza in qualunque luogo. A coloro che non potranno eseguire il ritiro dietro abbiamo della ricevuta del mittente.

La corrispondenza indirizzata ad una ditta può essere contenere documenti, valori, fotografie o disegni di propaganda: debbono essere inviate per Posta e sono respinte se insufficiente o razionalmente.

COMMERCIALI
L. 100 per parola

ABBIGLIAMENTO mercerie redditizio negozio vendesi causa salute. Telefonare 266 183. G5631

ACCONCIATURE urge cedere causa impedimento donna avviatissima. Telef. 50-768.

AFFARONE urge cedere stabile ottimo reddito famiglia, ristorante bar ristorante alloggio taburchi cartoline gelati tabacco pubblico, facilitazione pagamento, stabile qualsiasi giorno. Scrivere casella 1540 SPI, Torino. G6660

AFFIDASI persona redditizio caffè, bottiglieria, trattoria, superalcolici. Riva, Maxini 1. 7425

ALA di ritorno grossissimo negozio centrale con autocarri cerchi combinazione commerciale. Occasionissima straordinaria, Via Roma 2, Rubiana. 8303

ANTICOLI sanitari ceramica artistica. Cantalupo ritiro compenso ordini blocco liquidati vieri arredi vetrine mobili abbigliamento antichi moderni. Dolor Carbonero, telefono 53-862. 8002

ASSOCERE, causa alta salute, persona conoscenza negozio commerciale, facile condizione, certa Telefonare 487-376. 2363

ATTENZIONE! Centrale moderno negozio materiale Marina, casalinghi, reddito 200 mila mensili cedesi anche prezzo, 5 milioni 600.000. Ravina, Barolo 34.

ATTENZIONE, cercando negozi qualsiasi genere, cedere rimarrete ancora. Agenzia, Nizza 9, troverete il negozio che cercate con dilazioni pagamento. Forti redditi. 3906

AUTORIMESSA 120 vetture cedesi causa urgente. Telefonare 280-676. G5617

AUTORIMESSA 140 macchine attrezzature moderna affermata cedesi. Pignone, Po 12. 8117

AVVIATA officina lavorazioni tubi cedesi subito condizioni. Telefonare 284-271.

AVVIATO centrale caffè bar vini cedesi convenzione occasione. Telef. 521-427.

AVVIATO negozio pellicceria cedesi, Savigliano (Cuneo). Telefonare 40-57.

BAR drogheria torrefazione fronte mercato, decennio anni medesimo proprietario, cedesi 5.200.000. Corso Cavour 38.

BAR privati centrali incasso 40.000, 55 mila, 70.000 giornaliere, cedesi dilazionato. Quirico, Garibaldi 3, telef. 46-831.

BELLISSIMO posatoio drogherie-macelleria massima licenza reddito zona tuttolibera. Telefonare 788-032. G5626

BOLLETTONE cedesi, risparmi almeno Bollarout 20 angolo Roberto; 3624

BUFFOLA cubatrice macchina avviata per lavorazioni pentiche soltanto pelose valori cedesi rilievi negozi in genere. Telefonare 766 088. 05468

CAFFE' cagliata piazza mercato, 20.000 giornaliere, alloggio, separatamente avviata vicinanze digirando dietro orari, tre case, 4.800.000 trattenili, cedesi con persona, reddito 10% oppure senza. Tel. 20-741.

CANNERI piccola redditizia industria Buenos Aires con proprietà Piemonte, desidera cessetta 8042, SPI, Torino.

CAUSA trasferimento vendo negozio parrucchiere corso abitabile. Telef. 530-622.

DAT, Conti, Bertola 15, urge cedere articolissimo bar nuovo, postazione, eventualmente persone. 3481

DAVALLERA, Saluzzo 31, Torrefazione, degustazione assaggiatori, cedesi causa popolone, cedesi ritiro commercio.

DAVALLERA, Saluzzo 31, Commercianti, ridotta acquistare, vendere azionati Rivalgrieri Scaricamento! 14620

DEDESI albergo ristorante bar 35 locali ultrarizzato, Lago Maggiore Arona, eccezionalissima, grande parco grande locazione, Tel. 83-138, 570-822, Torino.

DEDESI negozio tintoria. Tel. 700-876.

DEDESI oppure gerenza bellissimo bar, dehors, gioco bocce. Telef. 369-149.

DEDESI lucidatrice avviata trasferimento, Telefonare 591-832. 03861

DEPO articolazioni commestibili drogheria, bar, passibile, rivendita, salumeria, ottima affare. Scrivo «Deno», corso Francia 3. Telefonare 51-648. 5837

DESO ottima nuova apertura eventualmente gestione. Telef. 80-645 ore pasti.

DUSO cartoleria, pasticceria bellissimi, buon reddito comprovabile. 2.900.000. 1.800.000. Telefonare 772-181. 03832

CERCASI capitale 30.000.000 massimo interesse ipoteca su immobili e terreno. Scrivere casella 8057 SPI, Torino.

CERCASI socio azienda necessaria, anche al 400 mila. Telefonare 694-189.

CERCO latteria in gerenza, cantoniera, con unica alloggio, Telefonare 890-142.

CERCO 1-2 milioni, buon interesse anticipato, massima garanzia. Scrivere casella 4327 SPI, Torino. 8180

CHIOSCO attrezzatissimo posti anche un lavoro vendesi direttamente. Telefonare 700-715 pasti. 317307

CONCESSIONARIO redditizia anche causa quota compartecipazione 25 milioni ed collaborazione. Scrivere casella 3063 SPI, Torino. M7361

CROCHERIA torrefazione antica ben lavoro cedesi direttamente occasione. Telefonare 826-792. 810000

DEDOLA 800 copie, molto richiesta, ottima causa cede Alpe, Barbaresi 28.

DEPORTAZIONE vini magnifica, causa mobilità urge cedere 2.500.000. Quirico, Garibaldi 3. 2143

FARMACISTA miglioramento positivo contrattazione propone affitto direzione farmacia laboratorio farmaceutici Piemonte, Sicily, reparto 4285, SPI, Torino.

FINALMARINA. Cedesi commerciabili reale Brenna vini, drogherie, dolciumi pasta secca, frutta, granaglie, frutta, verdura, via principale, vicino spiaggia. Rivolgersi Due Platani, Viale Pietro, Finalmarina. 5349

GAMETTI, XX Settembre 17 cedesi negozio articoli rivendita pane, latteria, fruttivendolo fiammato, Ottimi affari. 7625

GAMETTI, XX Settembre 17, cede fruttavendolo esclusivi, incasso 30.000 giornaliere, alloggio, 1.500.000. 7626

GAMETTI, XX Settembre 17, cede bar caffè superalcolici arredato signorilmente, 82.000 giornaliere sempreabili, alloggio, 3.700.000. 7625

GAMETTI, XX Settembre 17, cede drogheria, vera, unica occasione, 40.000 giornaliere, alloggio, 1 mil.000, Eventuale permuta alloggio. 7625

GAMETTI, XX Settembre 17, cede commerciabile recentemente redditizio, 50.000 giornaliere assicurate, alloggio, 2.400.000.

GAMETTI, XX Settembre 17, cede latteria minore, tenderete, litri 200, comodissimo alloggio, 3.800.000. 7625

GERENZA ottima cessione bar reddito 20.000 giornalieri, 2.200.000. Agenzia 3-a-c, Andrea Doria 8. 2956

GERENZA Bocco, Andrea Doria 8, piccolo laboratorio plastica, lavoro assicurato, 18.000.000. Accidardi, Settembre 58.

LA Rapida. Lavoriamo 24 ore, cedo piccolo laboratorio plastica, lavoro assicurato.

LABORATORIO autoaria avviatissima 23 lavoranti, cedesi causa partenza. Scrivere casella 4283, SPI, Torino.

LATTERIA centrale 220 litri, grande alloggio, ottima famiglia, cedesi. Frana, del Carmine 28. 8140

LATTERIA vendo muri e locali, Banchi a vetrino refrigerati, moderni, una sola, Acciaia, 4.500.000. Tel. 793-873.

LATTERIE, gelateria, bellissimo negozio, qualunque litraggio, cedesi. Cavalieri, Torino 32. 1014

LATTERIE, gelateria, bellissime posizioni, qualunque litraggio, cedesi. Cavalieri, Via Cellini 30. Cedesi modernissime. Telefonare 893-441. G5677

NEGOZIO centralissimo cinque vetrine, grandi locali recentissimi, adatto qualunque genere, cedesi. Scrivere casella 1031 SPI, Torino. 3300

ODONTOTECNICO perito primissima offerta collaborante provinciale con medico cedesi subito dilettissimo. Scrivere casella 4307 SPI, Torino. 81300

PANETTERIA, Chivasso, ottima attrezzatura, locale invariabile, garantita, cedesi al ottimo condizioni causa malattia. Scrivere casella 1031, SPI, Torino. 3614

PANETTERIA cedesi pensione cinque stanze 900.000 affitto pagato fino anno. Scrivere cassetta 20 A, SPI, Saluzzo. 8332

PANETTERIA rilevandosi solo occasionalissima vendesi rendentissima villa, giardino, centralissima, redditizia oltre 100.000, 28 anni, 8.000.000. Torino 8311

STUDIO «Deno», corso Francia 3, cede bottega lavanderia, ottima clientela, 2 milioni 400.000. 5837

TABACCHERIA trovata 1.100.000 senza commerciale, forte reddito, cedesi. Telefonare 50-448. 4863

TABACCHERIA trovata 1.200.000 settimanali oltre 900.000; altra 600.000 cedesi specialissima agenzia Pesca, del Cartoni 22. 8146

TABACCHERIA angolare immancabile con alloggio in corso movimentatissimo levata 950.000 grande possibilità ulteriore sviluppo, reddito 12.000.000. Telefonare 534-849 ore pasti. 81122

TABACCHERIE levata 600.000-1.000.000 settimanali cedesi. Quirico, Garibaldi 3, telef. 46-977. 3145

TINTORETTERIA bene avviata reddito 100.000 mensili. 536.000. Telef. 51-401.

TIPOGRAFIA centrale modernissima fotia qualsiasi, cedesi, scrivere cassetta 6102 SPI, Torino. 82449

TRENTENNE con macchina, telefono, accessorio lavorabili a sella cedesi. Telefonare 60-545 ore pasti. 81141

VENDESI farmacia unica prima mare. Scrivere cassetta 19 A, SPI, Sanremo.

VENDO negozio macerata, facilitazioni pagamento. Telefonare 260-787. 30000

2.000.000 cedesi articoli casalinghi, vista ottica, centrale, ottimità incontrabile Gonin. Dalla Bella, Sacchiero 35.

COMPRA - VENDITA ALL. LOCALI e TERR. L. 100 p.p.

A Brandizzo vendesi stabile moderno 3 piani (12 vani) con riscaldamento uso ristorante o terreno ottima occasione per sistemazione piccola media industria in vicinanza. Scrivere cassetta 6072, SPI, Torino.

A buon prezzo vendesi attrezzatura alberghi, bar, caffè, ristoranti, negozi, fiberi, occupati, via Gambasca 4 centro S. Paolo, Viale 24-16. 6546

A buone condizioni compreresimo alloggi liberi, occupati, cantina, casa, vendesi visitata ricevuta Agenzia Angiolo, Nizza 9. 3906

A buone condizioni vendiamo alloggetti 2 camere cucina, Casa 21, Viale 16-18.30

A buone condizioni, vendiamo villetta 30 mq. Torino, 8 vani due piani fuori terra, mini cantina, giardino, bonifiche, 2500 mq. terreno orticoli, zona signorile ottima. Informa: Angiolo, Nizza 9. 3906

A buon prezzo vendiamo alloggetti modernissimi ultimati 2-3-4 camere, pompa installazione. Via De Sanctis 132 ore 17-18.

A buon prezzo vendiamo alloggetti, negozi, liberi, occupati, alla reddito, via Gambasca 4 (centro S. Paolo), Viale 16-18. 6546

A prezzi eccezionali vendiamo, affittiamo alloggi monumentali, abitabili, 2-3-4 camere. Magazzini, Facilitazione pagamento, Madonna Rosa 21, ore 16-19. 3709

A San Paolo vendo casa libera indipendente tre camere tinello cucinino bagno cortiletto grande cantina 4.800.000. Telefonare 527-070. 21870

A Saluzzo, regnale Biondi, Carmine 13, vendo cucinino terzo bagno ripostiglio, ottimo impiego capitale, vendiamo 18 milioni più mutuo, reddito 12%. Facilitazioni pagamento. Settembre, XX Settembre 3. Telefono 82-912. 7644

DALLA vendo commerciale, buon reddito causa divisione eredi vendesi. Scrivere cassetta 3059, SPI, Torino. M7407

AFFERMATA nuova costruzione mimo unico cucina 90 mobi, affitta, reddito anno per anno, vendo 25 mila metri quadrati. Telefonare 50-648. 6653

BARRIERA Milano, Bencivenga 35, vendo 4-cat alloggetti liberi, bisogni, buono reddito. Facilitazioni pagamento. Visitare 17-19. M7605

BELLISSIMI alloggi 3-5-6 camere servizi, buccati e attoccati, vendonsi corso Francia 324. Visibili 18-19, Tel. 278-571.

BIANZE' 33 km corsi Svizzera e Tassoni, paraggi Sempioni, proprietario vende alloggi 3-5-6 vani liberi e occupati. Facilitazioni regolamento. Visite ore 16-17. 7326

BORGATA Vittoria, corso, 1-3 camere cucina bagno luogo, vendonsi 1.700.000, 2.400.000. Berga, Vittorio 63. 8179

BORGO Vittoria casetta libera due grandi camere cucina bagno 2.600.000. Telef. 209-983. 04840

CAMERA cucina cristallo, gabinetto particolare, via Magenta, 1.850.000. Carandina, Dinanni 61. M7259

CAMERA cucina libera possibilità angolo vendo, Moncenisio, 1.200.000. Tel. 527-262

CASA angolare, prossi Accademie, quadrati alloggi, bisogno, bagno, accessorio, 75.000.000, Archimedi, Settembre 58.

CASA bella mansie bene, 33 camere, 27 fittate, proprietà vendesi alloggetti camere tinello cucinino bagno ripostiglio, ottimo impiego capitale, vendiamo 18 milioni più mutuo, reddito 12%. Facilitazioni pagamento. Settembre, XX Settembre 3. Telefono 82-912. F7644

CASE libere, occupate, da 30 a 100 milioni compreremo, rimonate Agenzia Cicerin. Angiolo, Nizza 9. 3906

DAMETTA Antiochia 4 camerette acqua potabile, luce, giardino, ottima posizione, vendesi, 1.250.000. Tivoli 49-770.

DELLE Lingue a 4 km. entro mura, su strada servita da corriere con capolinea a Savona, vendesi 36.000 mq. terreno olivato, vigneto, seminativo. Casa colonica con tre alloggi indipendenti per complessivi 15 vani. Stalla, magazzino, fienile. Tutto libero. Lire 8.000.000. Cassetta 14 2 SPI, Genova. 8307

CENTRO Porta Palazzo vendesi alloggetto libero subito, terzo, bagno, comodo piano, 2 camere tinello cucinino. Telefonare 483-228. 8084

CERCASI capannone legno 20/40 m. ab. Scrivere cassetta 6101, SPI, Torino.

COLLINA terrazzo posizione panoramica vendonsi lotti terreno fabbricabili, ferrovia fiumi, fuori circonvalla. Comm. Fornaseri, Telefonare 531-758. 8483

CONCA del Sole Reaglie (Strada del Pino) fermata filobus, stupenda posizione panoramica, vendonsi lotti fabbricabili. Geom. Fornaseri, Telefonare 531-758. 8483

CONVENIENTISSIMO alloggio nuovo via Del Carretto, tre camere cucina, servizi. Telefonare 80-183. 81123

CORSO Francia 90 (Borgata) vendiamo alloggi verandata signorili e nuovi.

CORSO Marmorelli 67 (Angolo corso 7, 54, 55, C, vendonsi spaziosissimi alloggi, tinello, cucinone, terzo, bagno, autoscale, ultimo costruz. Facilitazioni pagamento. 3913

CORSO Brunelleschi, alloggio 2 camere, cucina, servizi, vendesi facilitando. Telefonare 80-648. 6653

CORSO Francia, nuova costruzione signorile, 3 camere, cucina, servizi, vendesi 8.500.000 cash trasmissione. Telefonare 272-873. 6526

CORSO Rapoli 18 pressi Giulio Cesare proprietario vendesi camere ed alloggetti liberi ed occupati, anche tabaccheria e mini bottiglieria. Prezzi assolutamente adatti per investimenti con reddito. Facilitazioni pagamento. Visite 17-19. 7326

CORSO Racchini, casa 55 camere larghi ascensore, parte abitazione, vendesi 30 milioni trattenili. Comodi, Gatto 1. 8286

CORSO Re (interno vendesi nuova signorile due alloggi signorili finissimi, grandi, ottimi, alloggi 4 camere, altro 6 camere, oltre cucina e doppi servizi. Telefonare 524-488. 8451

CORSO Sebastopoli 212, vendonsi a vantaggiosa condizioni, ottimi mutuo, signorili alloggi 1-2-3 camere più servizi.

CORSO Taranto vendo piano rialzato signorilmente, appartamento 2.800.000. Telefonare 570-830. 82421

CORSO Trapani 124 vendonsi alloggi finissimi 3 camere e servizi liberi ed utili (reddito 8 %) lire 2.400.000, più mutuo. Rivolgersi: Baule, corso Trapani 109.

CORSO Trapani, Pacchiarotti, vendesi ultimo signorile alloggetto panoramico, tre camere tinello, cucinino, servizi, sono piano. Telef. 596-173, ore 21-22. 8086

CORSO Umberto, alloggio 7 locali, 220 mq., bruno, bagno, accessorio, 9.000.000. Archimedi, Settembre 58. 7295

DOMUS Laetitia, privato vende bel alloggio libero terzo piano 3 camere cucina servizi. Telefonare 770-830 ore 16-20. 8258

DOSTRUTTORE vende corso Unione sovietica, alloggi razionali, non costruzione. Telefonare 47-941.

DOSTRUTTORE vende direttamente case moderne reddito, zona Pescria Trieste 73-720. 6648

DOSTRUTTORI Cambiavori vendono industriale con alloggi, vicinanze Borgaro. Telefonare 273-571. 8238

DROCERIA privatamente vendesi alloggio numerosa su mq. 200. Telefonare 697-070. 21870

GLIANO Cavoy vendo alloggetto nuovo sul mare, 1.650.000. Scrivere Bogni, Asti 3, Imperia. 8309

DIRETTAMENTE vendiamo appartamenti 1-2-3 camere servizi, mutuo. Visitarmi Via Micalori. Telefonare 772-243

FINALPIA costruendo palazzo condominio vendonsi alloggetti. Geom. Richetta, telefono 46-320, Torino. 06818

FINANZIAMENTI, anticipazioni, concessioni ogni genere. Com. Val, Cavour 7, telef. 527-496. 7291

FIRENZE terreno fabbricativo presso mq. 15.000 con mq. villino libero vendesi. Cassetta 24 0, SPI, Firenze.

IMPIEGATI statali, parastatali, pensionati, professionisti, dipendenti aziende industriali commerciali, servitori Cooperative Edilizia Legge Tupini. Costruzione appartamenti 4-5 camere accessori accompagnato minimo rata mensili. Nessun anticipo. Ing. Provenzani, via Carlo Alberto 28, Torino. Ricevo serenti sabato.

IMPRESA costruisce case, ville, ripartendosi 15.000 mq. villino libero vendesi. Cassetta 24 0, SPI, Firenze.

IMPIEGATI statali, parastatali, pensionati, professionisti, dipendenti aziende industriali commerciali, servitori Cooperative Edilizia Legge Tupini. Costruzione appartamenti 4-5 camere accessori accompagnato minimo rata mensili. Nessun anticipo. Ing. Provenzani, via Carlo Alberto 28, Torino. Ricevo serenti sabato.

PARAGGI via Po libero alloggio sul cortile libero terzo piano 3 camere cucina bagno prezzo pala adatto pensione. Telef. 296-883. 08544

PARALADOSA 2, piano terzo, 4 camere e cucina, bagno a nuovo, terzo cortile, 28.000. 83477

PER assenza patrimonio immobiliare acquisto case in Torino, centralissime, anche con poco reddito. Pagamenti contanti, atti immediati. Geom. Vigna, XX Settembre 6. Telefono 60-247. 6033

PERMUTO vendo villa con cinema sotto giornale pomeridiano, Foglia Gioia, Carpani 24. 80425

PINO, vendesi chiari, vendo terreno adatto villetta signorile, ogni comodità. Scrivere cassetta 4370, SPI, Torino.

PORTA Palazzo, nuova costruzione vendesi alloggi, Facilitazioni, Telefonare ore pasti 774-786. 3312

PRIMOLUOGHI (via Moncalvo 55) in nuova palazzina signorile vendesi 2 camere, soggiorno, doppi Superlusso 16-18. 08748

PRECOLLINARI (via Rivara 8) vendonsi alloggi signorili, ottimo. Superlusso 14-16.

PRECOLLINARI (via Rivara 8) vendonsi alloggi signorili ovatissimi. Superlusso 14-16.

PRINCIPESSA Clotilde, via Pisa, vendesi alloggio camera più servizi, terrazzo. Geom. Canziano, telef. 553-907. 4218

PRIVATO vende 1-2-3 camere tinello cucinino, giardino, ottimissimi. Telef. 384-308.

RAPALLO alloggio 4 vani servizi, zona mare. 2.800.000. Telefonare 51-401.

RARISSIMA combinazione alloggio grande privati primo accanto proprietà unica casa ridottissimo dimensioni. Seguito convenientissimo vendo, altro alloggio in palazzina affitto zona S. Rita ovvero intermediari. Telef. 301-027 ore ufficio.

REVIGLIASCO, palazzina panoramica, 5000 mq. frutteto, caccia esclusiva, bagno termoelettrico, vendesi 11.000.000. Tratta Geom. Casadei, Gatto 1. 3296

RIVIERA Fontanile, pensionato comprendente camere moderne, con o senza servizi, ascensore, terrazza coperta, parcheggio vicinanze mare. Scrivere casa/giardino, cassetta 1033, SPI, Torino. 4433

S. PAOLO, Cremona, adiacenze, alloggio 4 camere servizi (liberi, bisogno, bagno, accessorio, grande), vendo prezzo occasione. Telefonare 53-601. 4027

SANREMO vendiamo appartamenti, villa da due a otto vani. Tutti prezzi. Agenzia Rosa, Sanremo. 663

SEMINTERRATO luminoso mq. 100 adatto industria alimentare deposito, zona Madonna di Campagna, affittasi. Telefonare 50-440. 7758

TERRENI via Genova, lotti da 36-150 camera, garages, vendo. Telef. 360-512.

LINOTTO, vendonsi alloggetti finissimi, sei, due, due camere, tutti servizi, 1 milione camere. Telefonare 69-770. 8093

LOCALI pianterreno, ufficio studio, abitazione, eventuale magazzino autoscala, condizioni. Via Fratelli Millari 1. 7130

LOCALI pianterreno mq. 60-120 eventuali, mezzo. Impresa: Brisca 6. 05487

LOCALI uso laboratorio, magazzino, 230 mq. divisibili, eventuali uffici sopraelevati, vendonsi, via Fratelli Millari 1.

LOCALI uso magazzini e laboratori, vendonsi via Cervino 3/5, Viale Monti, mercoledì, venerdì (giornalaio). 8103

MACCHINA Campagna vendesi 6 camere cucina bagno servizi, forte. Scrivere cassetta 6082, SPI, Torino. 83071

MONCALIERI, bruciata posizione, vendesi tutti terreno per costruzione villette. Telefonare 46-796, 641-428. 82446

MONCENISIO 25, vendonsi alloggi liberi ed occupati. Facilitazioni. Visitare mattinati, giovedì, sabato, ore 17-19. 8103

MURI naginio pieno centro San Paolo (via Di Nanni) bilo, abbaccato, rotondo sopraluogo alloggio, vendesi. Archimedi, Settembre 58. 295

NEGOZI magazzini liberi occupati, palazzo piazza Statuto 4, adatti rappresentanza, deposito, esposizione, proprietario vende. Telefonare ore ufficio 836-829. 0007

PARADISO corso Lecce vendesi 1-2 camere tinello servizi 2.300.000, 3.600.000 Barriera Milano 3.100.000 2.300.000 3.150.000 Centro Borgo 1.550.000 3 milioni 200.000 Garage 680.000. Cinisello, Cavour 3, tel. 661-370. 81968

PARELLA, due camere tinello, cucinino, servizi, vendonsi facilitando. Telef. 30-443.

PASSEGGIATA Archeologica, vendesi villa 6 camere, 2 bagni, 2 cucine, 2 ingressi, 2 cantine, 2 garages, 2 giardini, 2 terrazze, 2 ripostigli, 2 lavanderie, 2 caldaie riscaldamento, 2 cisterne, 2 pozzi, 2 pompe, 2 impianti irrigazione, 2 impianti luce, 2 impianti telefonici, 2 impianti gas, 2 impianti fognature, 2 impianti antincendio, 2 impianti antifurto, 2 impianti televisione, 2 impianti radio, 2 impianti citofonici, 2 impianti condizionamento, 2 impianti ventilazione, 2 impianti depurazione, 2 impianti sterilizzazione, 2 impianti disinfezione, 2 impianti disinfestazione, 2 impianti derattizzazione, 2 impianti deodorizzazione, 2 impianti aspirazione, 2 impianti pressurizzazione, 2 impianti refrigerazione, 2 impianti riscaldamento, 2 impianti raffredd

NOTIZIE PER LE DONNE

La speranza nel rossetto

Un'unica industria, in America, non teme la recessione: quella della bellezza. Lo afferma la famosa rivista «Time» in un lungo articolo dedicato alle donne. Le donne americane hanno speso nel 1957 quattro miliardi di dollari per essere più belle, cioè l'8% in più dell'anno precedente, e il 1958 si annuncia già come l'annata più redditizia per i fabbricanti di cosmetici e per i saloni di bellezza. La ragione è che le donne preferiscono ridurre i pasti (con vantaggio per la linea) che rinunziare al rossetto.

Perchè tanti sacrifici per la bellezza? Risponderete: per piacere agli uomini. E invece le inchieste degli agenti di pubblicità dimostrano che la ragione principale è piuttosto psicologica che pratica. La vita odierna presenta alle donne sempre maggiori difficoltà. Devono lottare per guadagnarsi un impiego, per mantenerlo o per far carriera. Lo spettro del divorzio le impegna, oltre che per non perdere un marito, anche per conservarlo. Sono quotidiane battaglie che esigono nervi a posto, sicurezza in se stesse, coraggio. Una signora di Cleveland spiega: «Quando sono giù di morale, mi dedico di più alle cure di bellezza. Per una donna, sapersi "in forma" è un grande aiuto morale: si sente più lieta e sicura ed irradia intorno a sè una serenità che si trasmette agli altri. La sciattoneria le dà invece un disagio fisico e psicologico che le impedisce di veder chiaro nelle cose e le fa commettere molti errori». Il signor Max Factor, uno dei più grandi fabbricanti di cosmetici in un suo famoso slogan: «Una donna senza rossetto, si sente svestita».

Noi pacati dei complessi e dei psicanalisti, un commercio fondato su motivi psicologici non può che aver fortuna. Vi sono negli Stati Uniti 110.000 saloni di bellezza, cioè due volte il numero delle farmacie, e 800 industrie di cosmetici. Le più importanti sono quelle di Elena Rubinstein e di Elizabeth Arden. Merito loro se le donne americane sono le più curate (e forse le più belle) del mondo: Elena ed Elizabeth hanno inventato il complesso della bellezza come arma di successo sociale (e non più soltanto di seduzione). Questa invenzione ha fatto di Elena Rubinstein e di Elizabeth Arden due delle donne più ricche del mondo: la fortuna della prima è valutata 100 milioni di dollari mentre la seconda può contare su una rendita annuale di 12 milioni di dollari. L'una e l'altra sono «self made women». Elena, nata in Polonia, cominciò in Australia a vent'anni vendendo una crema per il viso tratta da una antica ricetta polacca. A 23 anni, quando si trasferì negli Stati Uniti (1915) aveva già guadagnato un milione di dollari. Elizabeth aprì il primo istituto di bellezza nel 1910 a New York. Ora hanno saloni in tutto il mondo che servono poco meno di 250.000 clienti all'anno.

La loro rivalità è proverbiale. Le armi con cui si combattono sono i segreti di laboratorio (ogni prodotto è frutto di mesi ed anni di ricerche) e non badano a spese per strapparsi. La più clamorosa vittoria è stata della Rubinstein: ha assunto con uno stipendio favoloso l'ex-marito della rivale che, fino al giorno del divorzio, era stato anche il direttore generale del colossale impero Arden: con lui sono trasmigrate nel campo avverso tutte le ricette di Elizabeth.

Ma ormai, i prodotti delle migliori Case si equivalgono: hanno raggiunto la massima perfezione consentita dal progresso chimico. Per sostenere la concorrenza e conservarsi la capricciosa clientela femminile, le industrie devono ricorrere a trovate pubblicitarie: ecco allora la cipria «a base di polvere di perle vere», la crema a base di placenta umana, la gelatina reale «che contiene l'alimento segreto dalle api operaie per nutrire l'ape regina» e la crema di olio di tartaruga e di procecane. «Time» rivela che si tratta di grandiose bufale pubblicitarie e la prova è che le autorità americane hanno vietato ogni pubblicità che si richiami «a un ringiovanimento delle cellule a mezzo di cosmetici o di bevande». Il «Los Angeles Better Business Bureau» ha comunicato che «non ci sono prove per sostenere che l'alimento delle api abbia un qualsiasi valore terapeutico, nutritivo o cosmetico sugli esseri umani». E il chimico capo del Comitato Consiglieri di bellezza del Michigan ha aggiunto: «La gelatina reale è per le api e non per le donne. Non serve a nulla sulla loro pelle».

Altri dirigenti di industrie cosmetiche e chimiche hanno ammesso che non esiste ancora nessun cosmetico che possa influenzare lo strato superiore della pelle e che, per ora, i migliori prodotti sono: acqua e sapone.

Malgrado queste rivelazioni, le donne non si scoraggiano. Continuano a polverizzare in riprie e cosmetici una parte notevole del loro bilancio domestici con la stessa illogica ostinazione con cui gli uomini continuano a mandare in fumo buona parte del loro, pur sapendo che le sigarette sono causa di tremende malattie. Come ha spiegato il presidente dell'Associazione dei fabbricanti di cosmetici: «La nostra è una industria di idee e d'immaginazione. Quello che noi vendiamo, si chiama speranza». E «Time» conclude: «E' vero. Le donne sanno che le costosissime creme acquistate non contengono affatto polline di orchidee nè germogli di rose tibetane. Ma le comprano lo stesso. Una donna non può starsene seduta ad aspettare d'invecchiare. Anche in una battaglia perduta, è meglio combattere che rassegnarsi».

Laura Bergagna

LA PRIMA SERATA DEL FESTIVAL DELLA CANZONE NAPOLETANA

La cantante Nicla Di Bruno, ex-subrettina di Dapporto

Una rassegna canora ricca di retroscena

Gli esclusi si vendicano diffondendo i loro motivi - Alla ricerca delle "parentele" palesi od occulte delle melodie in gara - I guai di Aurelio Fierro

DAL NOSTRO CORRISPONDENTE

Napoli, venerdì sera.

La prima serata del VI Festival della Canzone napoletana consente già un certo bilancio. Una considerazione di particolare interesse è che la coscienza musicale degli ascoltatori presenti nella sala del «Mediterraneo», presso la Mostra d'Oltremare, ha vinto — sia pure in parte — su quello che erano le manovre fatte da talune Case editrici attraverso il preventivo accaparramento dei biglietti.

Se sono cadute la gaia «Nun fa' cchiù 'a frangese» e l'incantevole «Voglio 'a tte», è ben vero però che il primo posto è andato a «Torna 'a vucà», una graziosa barcarola cantata in modo stupendo da Nunzio Gallo e composta integralmente — versi e musica — da Roberto Murolo, il cui giusto, meritato trionfo dopo anni di forzata assenza, significa che nonostante tutto non si poteva bocciare una canzone che merita il successo avuto; successo che è stato anche assai giusto per «Suonno 'a Marechiaro», altra barcarola bella in sè e bella per come è stata eseguita da Sergio Bruni; altrettanto meritata — al di fuori della ristretta e casuale giuria — è stata l'affermazione di «Roal tu sei l'amor» di Enzo De Mura e Francesco Albano, autori del celebre «Scapricciatiello». Non altrettanto convincente, invece, appare il piazzamento delle altre due canzoni «Serenata arraggiata» e «Basta ammore pe' campà».

Comunque è ovvio che il giudizio dei chiamati a decidere in base al capriccio delle urne è sempre assai relativo agli effetti dell'altro che dovrà dare il pubblico, il vero pubblico, quello che nel suo istintivo avverte — spesso in modo infallibile — l'autentico valore del più popolari dei generi musicali. Si pensi, per valutare la fondatezza di questa esperienza, al caso di Taconi, che due anni fa si vide bocciata allo stesso Festival «Chella-là» e dopo, a Sanremo, «Come prima, più di prima», motivi che hanno resistito e resistono, mentre degli altri che invece ebbero fortunose effimere palme, c'è perduto anche il ricordo. Nè è solo caso «'O ccafè» di Modugno — per fare un altro esempio — respinto in questo Festival, avrà certo vita più lunga di altre canzoni invece ammesse ed entrate perfino nella «finalissima» di sabato prossimo.

La vittoria di Sergio Bruni ha per questo giovano una particolare dolcezza. Infatti, Bruni aveva partecipato al Festival anche come autore, presentando «Sole maggese» e «Farfariello», cui la commissione giudicatrice negò potessa diventare uno dei pezzi. Il della rosa delle venti prescelte. E Claudio Villa? Non l'hanno voluto con il pretesto che costava caro. Ebbene, il «rouccio» — così come Modugno, che ha fatto mettere subito in onda dalla Rai «'O ccafè» — ha mandato a Napoli dall'Australia, esattamente da Melbourne, dove adesso si trova, quattro dischi doppi con inciso otto canzoni del Festival perchè i suoi concittadini le ascoltassero. E il pubblico — com'era da prevedersi — faceva resa per averli.

Fra le critiche che da ogni parte continuano ad essere elevate senza riguardi agli organizzatori del Festival, oltre a quelle già riportate per l'assai difettoso sistema di votazione e per il livello artistico che poteva essere diverso, vanno elencati: la mancanza d'un direttore di palcoscenico, il difetto di accoppiamento dei cantanti, per cui ad artisti della spiccata, dotti melodiche sono state assegnate — con ovvio danno per essi e per le canzoni stesse — composizioni ritmiche, e viceversa. E, infine, c'è l'abuso, più che la sproporzione, fra la classe di taluni interpreti. Si dirà però che taluna canzoni interpretata da questi «minori» sono riuscite ad entrare nella finalissima. Sennonchè a parte la relatività di questi casi in cui influiscono numerosi fattori del tutto estranei all'arte e alla solidità stessa del giudizio (che contano settantacinque spettatori su un milione di persone che dovranno casa, con il sollazzo del tempo, che è galantuomo, giudicare davvero?), a parte ciò, v'è da sottolineare che se «Serenata arraggiata» è stata aiutata ad entrare nella gara di sabato, lo deve a Giacomo Rondinella e non ad Antonio Basurto; ragione che vale anche per «Basta ammore pe' campà», sollevata dalla stessa Rondinella con la sua voce chiara e piacevole e non da Nick Pagano, ancora acerbo.

Il più addolorato per l'esito della prima serata è forse Aurelio Fierro. Il povero «Mr. Scapricciatiello», momentaneamente sofferente alle vie respiratorie, si era sottoposto, per non venir meno alla prova — affrontata brillantemente — a numerose iniezioni di broncobiotici. Eppure la graziosa «Nun fa' cchiù 'a frangese» che aveva in lui e nella Grest due interpreti eccellenti, non è entrata in finale.

Un caso singolare è quello di «Voglio 'a tte» bella canzone di Gaidieri e Barberis. Il chiaro bando del concorso diceva che le canzoni dovevano aver le firme dei presentatori; ora, Barberis, l'autore della famosa «Monasterio 'e Santa Chiara» è morto due anni fa nel terremoto di Città del Messico. Evidentemente la firma sotto la domanda con la data del mese di aprile dove essere stata ottenuta mediante una seduta spiritica.

Uno dei temi di discussione — come in tutti i festival — è quello di scoprire le «parentele» palesi od occulte, dei motivi in gara. Per «Mmalatia», ad esempio, si pattolinea che essa ricorda molto «Nostalgia», di Fiorelli e Bastelica. Così si dice che i versi di «Roal tu sei l'amor» avrebbero qualche analogia con «La pansè», di Rendine e Pisano; «Giulietta e Romeo» fa venire in mente una gustosa «macchietta» di Cioffi e'O cantastorie» di Tito Manlio e Fanciulli, riferito un testo poetico dello stesso autore (il Fanciulli), cioè *Guaglione*.

Un'interessante statistica riguarda la percentuale dei cantanti prescelti degli organizzatori del Festival in rapporto alle Case. Predomina la «Via Radio» con sei artisti: Gloria Christian, Claudio Terni, Nick Pagano, Mario Abbate, Maria Paris e Antonio Basurto. Seguono la «Voce del padrone» con cinque: Luciano Virgili, Sergio Bruni, Cristina Jorio, Nicla di Bruno e Grazia Gresi. La «Fonit» ne ha due: Giacomo Rondinella e Nino Taranto. Ne hanno invece uno solo l'«Odeon» (Nunzio Gallo) e la «Durium» (Aurelio Fierro) e la «Cetra» di Marisa del Frate.

Molto più difficile è stabilire quante sono le canzoni d'una stessa proprietà. Infatti le «Edizioni Musicali Reading» ne hanno con due: *Nun fa' cchiù 'a frangese* e la bellissima *Furia*; così la «Accordo» con *O cantastorie* e *Basta ammore pe' campà*. Ma in realtà, poichè molte Case sono state acquistate da altre collocate al di là dello schermo dei nomi, la proprietà è una e, poichè inoltre parecchi nomi sono etichette di «comodo» abbociate qua e là funghi, una indagine del genere è ben insidiosa. Qualcosa però si sa, e con certezza. La casa «Curci», che figura con due canzoni, cioè *Mmalatia* e *O pallancino*; è invece presente con cinque. Così la vecchia gloriosa «Bideri», che appare con solo *Roal tu sei l'amor*, essendo proprietaria anche della «Durium», ne ha una seconda, *Torna 'a vucà*, e poi una terza, *Tuppe-mariscià*, ecc.

Un aspetto del tutto imprevedibile nel Festival, è l'interesse che vi hanno le Case di moda. Sarà forse interessante sapere per le signore che li ammirano dalla platea del Mediterraneo o davanti al «video» che gli abiti di Marisa del Frate sono di Fashion (Napoli), quelli di Nicla di Bruno di Schuberth (Roma) di Gloria Christian di Bellenghi (Firenze) e di Fenisio (Napoli). Alla Boutique Croisette (Napoli) appartengono invece i modelli di Grazia Gresi, a Bomberg (Milano) quelli di Cristina Jorio e a Schisa e a Pozzielio (Napoli) gli abiti di Maria Paris.

Crescenzo Guarino

Il tenore Aurelio Fierro

A proposito dei danni causati da un'industria chimica

Il Sindaco di Saltocio, Erineo Castagnetti, ci prega di chiarire che gli agricoltori della Valle Bormida riconosciuti da una recente sentenza del Tribunale di Milano, di cui abbiamo dato notizia, danneggiati ad opera di un'industria chimica di Cengio, sono in numero di 396, e che i danni, richiesti nella cifra di 21 miliardi, sono stati liquidati in lire 41.063.101, oltre gli interessi legali dal 1939.

IL MIGLIORE SERVIZIO DI ASSISTENZA ED I MIGLIORI APPARECCHI A GAS, LI POTRETE TROVARE PRESSO I NEGOZI DELLA:

PROPAGANDA GAS S.p.I.

in:

Via S. TERESA ang. via S. TOMASO 58
Via XX SETTEMBRE 45 (Palazzo Gas)
Corso GIULIO CESARE 97
Via PELLICE 6

PAGAMENTI RATEALI A SPECIALI CONDIZIONI

Dopo la strage nell'alloggio di OVADA

Disperato tentativo per salvare la moglie dello sventurato Spotorno

La donna è stata sottoposta all'una di stanotte ad un delicato e difficile intervento chirurgico, durato tre ore - S'è rilevato un lieve miglioramento, ma la prognosi è sempre riservatissima

Nessuno potrà mai sapere i veri motivi che indussero l'ex-dirigente industriale ad uccidere e a uccidersi - Egli, malato, forse si tormentava al pensiero di dover lasciare soli i suoi cari

DAL NOSTRO INVIATO

Ovada, venerdì sera.

All'una di questa notte, nella camera operatoria dell'ospedale di Ovada, i medici hanno iniziato un lungo difficile intervento, che rappresentava l'ultimo tentativo per strappare alla morte Maria Patrone, la signora (ieri ferita con una terribile scarica all'addome dal marito impazzito, durante la tragedia nell'alloggio di via XXV Aprile. La donna, già colpita, si era lanciata dalla finestra dell'appartamento al primo piano, mentre il marito, Giacomo Spotorno, che un attimo prima aveva freddato nel sonno la figlia, si uccideva con un colpo di pistola alla tempia. Subito dopo il ricovero, i sanitari avevano giudicato disperate le condizioni della Patrone: il figlio Alfredo, unico della famiglia scampato alla folle sparatoria perchè non più abitante con il padre, aveva trovato chiesto di poterla portare in un ospedale di Genova. La sua assistenza appariva infrapportabile, non avrebbe certo sopportato il viaggio.

Per tutta la giornata di ieri, Maria Patrone rimaneva lucida e cosciente, tanto da poter raccontare l'allucinante scena della tragedia; è stata sottoposta ad esami ed a trasfusioni di sangue. La sua forte fibra reagiva al male: si fratturò soltanto

Alfredo Spotorno, figlio dell'assassino, fotografato dinanzi all'ospedale di Ovada

lo di un prolungamento dell'agonia, che in un primo momento si ritenne dovesse essere di poche ore, o di un colpo che forse la donna era in grado di sopportare un'operazione e di riprendersi.

L'operazione chirurgica appariva assai difficile, soprattutto a causa della natura delle ferite da cui riportate; non una singola pallottola ma una scarica di pallini da caccia aveva raggiunto la signora, provocando innumeri lesioni in organi di importanza vitale. I familiari facevano venire da Genova specialisti e docenti di gran fama, si tenevano febbrili consulti. All'una di notte si decideva di tentare l'intervento, compiuto dal prof. Vallegra, dell'ospedale genovese di San Martino.

La signora Maria Patrone, sottoposta a laparatomia, è stata trasportata fuori della camera operatoria dopo oltre tre ore. La sua condizione hanno avuto un lieve miglioramento, che è perdurato fino a stamane. La prognosi rimane però riservatissima; i medici ritengono infatti che il miglioramento verificatosi non sia tale da legittimare molte speranze di salvezza.

Lo stesso dell'omicida-suicida Giacomo Spotorno è della figlia Maria Rosa, sono stati portati ieri sera dall'ospedale alla chiesa dei padri Cappuccini, dove è stata allestita la camera ardente e dove sono esposti dai familiari e dal fidanzato della figlia, il dott. Parodi di Genova. I funerali avverranno domattina e le salme saranno inumate nella tomba di famiglia a Voltri.

Anche Giacomo Spotorno avrà i funerali religiosi, pur essendosi tolta la vita? Oggi si conoscerà la decisione della Curia vescovile di Acqui, ma tutto induce a credere che l'autorità ecclesiastica autorizzerà la cerimonia funebre per il suicida, ritenendo che, al momento della sparatoria, il povero non fosse nel possesso delle sue facoltà mentali. Le leggi della Chiesa prevedono infatti un'eccezione per coloro che hanno compiuto il gesto suicida spinti dalla follia.

Don Ignazio Albonga, il sacerdote vicino di casa ed amico della famiglia Spotorno, ci ha detto ieri che, se la Curia avesse chiesto il suo parere, egli avrebbe senz'altro sostenuto che solo la pazzia può spiegare il tremendo gesto del dirigente industriale.

Questo, del resto, è l'opinione di tutti, ad Ovada. Sui motivi precisi della tragedia nessun tribunale umano può arrivare: probabilmente, non un motivo solo ha dato consistenza alla follia dello Spotorno ma diversi, taluni forse perfino in contraddizione fra di loro.

L'ex-dirigente industriale si sentiva un uomo finito. Per tutta la vita aveva amato il suo lavoro e l'inattività non gli sembrava riposo ma impotenza. Soffriva di esaurimento nervoso e di un principio di arteriosclerosi, si sentiva terribilmente vecchio, non voleva quasi più uscire di casa.

Forse anche il pensiero che la figlia si apprestava a lasciarlo Ovada contribuiva ad angosciarlo. Tanto forte era il suo affetto per la famiglia che non poteva sopportare l'idea che i figli lo lasciassero: quando Alfredo si sposò, dovette per quattro anni continuare ad abitare con la moglie nella casa paterna per non dare al padre un dolore, attendendo solo dopo lungo tempo il suo consenso per metter su casa propria.

D'altro canto, lo Spotorno aveva confidato ancora recentemente agli amici di esser preoccupato per la figlia. «Se lo uccido — aveva detto — e se non si sposa, resta in mezzo ad una strada. Che cosa sarà di lei?». Avevano cercato di spiegargli che, anche indipendentemente dal matrimonio, Maria Rosa avrebbe avuto comunque una sistemazione sicura presso il fratello e la cognata, che già abitava nel bel fabbricato. Lo Spotorno, evidentemente, modificava già di conseguenza i suoi piani, ma non sarebbe mai arrivato al folle proposito di portare con sè i suoi cari nella morte, proprio per l'affetto sconfinato, morboso che nutriva per essi.

A. F.

Armati e bendati compiono due rapine nello spazio di dieci minuti

Roma, venerdì sera.

Due rapine nel giro di dieci minuti sono state compiute ieri sera da due giovani malfattori armati di pistole e bendati in via Marco Aimone, una strada solitaria che si trova a Settecamini e dove di solito al calar della sera si formano coppie in automobile.

I banditi sono arrivati sul posto con una «1100» grigia targata Roma 232897 che hanno lasciato in sosta col motore acceso sul ciglio della strada. Scesi a terra, essi si sono avvicinati di corsa a una «1900» sulla quale si trovavano lo studente Riccardo Lo Russo, di 25 anni, abitante al viale Adriano 18, e una studentessa di 23 anni. «Fuori i soldi e poche chiacchiere!» ha detto uno dei due, spargendosi attraverso lo sportello dentro la vettura. Il Lo Russo e la ragazza hanno immediatamente ubbidito, consegnando il primo 3500 lire e un orologio d'oro da polso, e la seconda duemila lire, un bracciale e un anello d'oro.

Dieci minuti dopo essi sono tornati sul posto e si sono avvicinati alla macchina a uno «topolino» che stava per muoversi dal ciglio della strada. Era la vetturetta del funzionario di banca Giacomo Di Marco, di 50 anni, abitante in via Samnite 55. Il signor Di Marco non appena riuscito a mettere in moto il motore, dopo una brusca frenata che era stato costretto a fare per non scontrarsi con un autotreno con rimorchio. Egli era solo: si trovava da quelle parti, perchè doveva andare a trovare alcune persone per un accertamento bancario. I banditi gli hanno puntato contro la pistola e gli hanno intimato di consegnar loro, senza fiatare, tutto il denaro che aveva addosso e l'orologio. Il Di Marco ha dato il portafogli con 13 mila lire e il cronometro di metallo che aveva al polso.

Una recente foto di Giacomo Spotorno, l'assassino suicida

IL PIÙ IMPORTANTE PROCESSO DELL'ANNATA

Trenta avvocati difenderanno gli audaci banditi di via Osoppo

L'inizio del dibattimento, alla Corte d'Assise di Milano, si avrà il 1° luglio - Stamane sono stati estratti dalle urne i nomi dei giudici popolari - La perizia psichiatrica sul Cappina affidata a uno scienziato

Milano, venerdì sera.

Questa mattina, nell'aula della Corte di Assise, avviene l'ultimo atto formale prima dell'apertura del processo ai banditi responsabili della «rapina del secolo». Alla presenza del pubblico vengono estratti dalle urne i nomi dei giudici popolari della Corte di Assise, incaricata di giudicare i «banditi in tuta blu». Dieci sono i giudici popolari da scegliere: di questi sei faranno parte del collegio giudicante, mentre gli altri quattro fungeranno da supplenti. Presidente della Corte sarà il dott. Palma, pubblico ministero il dott. Pulitanò.

Il processo (il più importante dell'annata, in Italia) inizierà regolarmente il primo luglio prossimo. Si era parlato da qualche parte di un rinvio, che sarebbe stato sollecitato dai difensori; ma la notizia è stata nettamente smentita. Si è appreso invece dall'avv. Giovanni Bovio, difensore di Ugo Ciappina (principale imputato, fra gli arrestati) che il prof. Banigno di Tullio, noto scienziato e direttore dell'Istituto di criminologia e antropologia criminale presso l'Università degli studi di Roma, ha accettato di assumere la consulenza per la perizia psichiatrica e l'indagine psicologica sulla personalità del Ciappina. Quindi il difensore chiederà al presidente della Corte d'Assise, all'apertura del dibattito, che all'illustre scienziato sia consentito di procedere agli esami necessari per fornire alla Corte un'ampia [illegible]. Questo potrà essere uno dei motivi per il rinvio del processo, ma dopo che [illegible] sarà iniziato e solo se la Corte lo riterrà opportuno.

Un altro passo degli avvocati difensori sarà compiuto in relazione alla formazione della Corte giudicante: i difensori stessi, infatti, intendono promuovere l'eccezione di incostituzionalità della legge sulla Corte d'Assise, in relazione alla parità dei sessi e alla rappresentanza delle donne in seno alla giuria. Ma anche questa eccezione verrà discussa dopo che il processo sarà ufficialmente aperto.

Vent'otto saranno, con tutta probabilità, gli imputati presenti. Cesaroni (soprannominato «Il Drogliere», mente della banda) e Castiglioni sono tuttora latitanti; nonostante le indagini compiute dalla polizia, anche in collaborazione con l'Interpol, non si è avuta di loro, finora, alcuna traccia. Per ventiquattro imputati, siederanno ai banchi della Difesa oltre trenta avvocati: uno schieramento mai visto nemmeno ai tempi della banda Bezzi-Barbieri. A questi si aggiungeranno gli avvocati di parte civile che patrocineranno — con tutta probabilità — le Banche che hanno subito la rapina, i privati e forse anche l'Azienda Tramvia Municipali di Torino; comunque queste costituzioni si avranno all'inizio del processo. Relativamente pochi risultano invece i testimoni: la confessione degli imputati, fatta una prima volta di fronte ai funzionari di polizia e poi al magistrato, ha notevolmente sfoltito il dibattito, che non dovrebbe riservare sorprese sui punti salienti. La battaglia si accenderà invece sulle condizioni mentali dei responsabili del clamoroso colpo. Uno degli imputati, il Parego, è stato riconosciuto semi-infermo di mente; per altri due (Ugo Ciappina e Ferdinando Russo) la indagine peritale è in corso.

Se verrà accolta la richiesta dei consulenti di parte, è probabile che il processo, iniziato nel mese di luglio, venga rinviato a settembre. Verrebbe così evitato, oltre tutto, un agosto «caldo» al Palazzo di Giustizia.

PUBBLICITA' ECONOMICA
(VIA SAN TOMASO N. 22)

OFFERTE AFFITTO ALL. LOCALI e TERR. L. 100 p.p.

(Continua da pag. 4)

LAPALLO. Pensione o camere. Telefonare 750-252 Torino. 20492
RESTRIERE 100.000 giapponesine universalmente conosciute tra essere letto, soggiorno cucina, due bagni, servizio cucina 220 V., 8PI, Milano. 9282
ST. Vincent: residenze, affittasi due villette ammobiliate, anche separatamente. Rivolgersi: Telefono 53-283, Torino.
VARAZZE stagione balneare perspicuamente mare affitto ammobiliato: ville-appartamenti-camere. Pensione alberghi-pensioni. Indirizzare Vallino, Savona. 3668
ZOAGLI spende nuove tre vani servizi pagabili vista golfo comodi, interessenziari. Scrivere: Teglio, Locali 61, Genova.

ALBERGHI E STAZIONI CLIMATICHE L. 100 p. p.

ABANO Terme, stabilimento termale «Sandi». Telefono 90-045. Tutte le cure termali in casa. Trattamento invernale, ogni comfort. 8343
ALBERGO Savoy, Gressoney-Saint-Jean 1057, tre-lena stagione estiva aperto. 7240
ANTEY, nella Valle Cervino, m. 1000. Hotel Bersaglio 100 letti comforts grande televisione. 1750-2200 tutto compreso, Pensione Cervino acqua corrente 1650-1900 tutto compreso. Pensione Bersaglio alberghi semplificati per dancing estivo. Interpellateci, P.lli Favre, telefono 28-04. 8525
ARMIANO, Piazza S. Martino, telefono 71-389, Hotel, ristorante, night rinnovato, piscina, parco. Ogni comforts.
ARTA, Piano d'Arta (Colline) Carnia m. 580 a m. idoneo soggiorno, alberghi, pensione. Informazioni Azienda di Soggiorno.
BOGLIETO, Hotel Serena, grande parco sul mare, soggiorno incantevole, sano, rigenerante. Telef. 73-238. 8242
CALLE Istria (m. 1100) Palace Hotel Grosbeer, cura familiare, rinomata cucina, tennis, orchestra. 8243
FINALPIA, «Villa Marina», incantevole, tranquilla, nuova costruzione, comforts, ottima cucina. Luglio 3000 tutto compreso

(Continua a pag. 6)

RAPALLO. Pensione o camere. Telefonare 750-252 Torino. 20492
RESTRIERE 100.000 giapponesine universalmente conosciute tra essere letto, soggiorno cucina, due bagni, servizio cucina 220 V., 8PI, Milano. 9282
ST. Vincent: residenze, affittasi due villette ammobiliate, anche separatamente. Rivolgersi: Telefono 53-283, Torino.
VARAZZE stagione balneare perspicuamente mare affitto ammobiliato: ville-appartamenti-camere. Pensione alberghi-pensioni. Indirizzare Vallino, Savona. 3668
ZOAGLI spende nuove tre vani servizi pagabili vista golfo comodi, interessenziari. Scrivere: Teglio, Locali 61, Genova.

LOCALE nuova luminosa piccola trattoria con tre cucine attrezzi. Telefonare ore pasti 280-523. 20453
NEGOZI affittasi zona piazza Rivoli. Telefonare 774-468. 2764
NEGOZI centralissimi nuovo signorilissimo palazzo, affittasi. Rivolgersi cantiere, stampatori 2, oppure telefonare 600-696. 209
NEGOZIO, retro, cortile, spaziosissimi, centro S. Paolo, grandiosi magazzino, affittasi. Telefonare 380-580. 8295
NICHELINO affittasi locale mq. 140 uso magazzino, industria silenziosa con uso ufficio. Telefonare 661-753. 377367
OMBRA 110 signolo Vincenzo Monti, affittasi alluogo signorili due, quattro camere doppi servizi, privati subito. 8627
PALAZZO signolare affittasi alloggi signorili tre camere, doppi servizi e terrazzi, Via Tripoli 15, subito. F7234
PIAZZA Cavalieri 120, negozio ammobiliato e alloggio, affittasi. Telefonare 778-029
PIED-à-terre camera salotto bagno senza cucina, elegantemente mobiliata. Colonnello 11/3. Telefonare 585-688. 20455
PORTA Palazzo affittasi locali primo piano mq. 100-300. Telefonare 42-775.
PORTA Palazzo nuova costruzione, affittasi alloggi, negozi. Telefonare 277-854.
PRIVATO affitta due camere cucina servizi casa nuova, Penate Binda ang. corso Vittorio, 17.000 mensili. Telef. 570-155.
PRIVATO affitta in villetta signorile piazza Bengasi 2 camere servizi completi soli, referenze. Tel. 660-423, pasti.
PROPRIETARIO affitta 2 camere cucina servizi locale particolare. Telef. 888-083.
SANTA Giulia (Vanchiglia) affitta grandi locali 6000, 8000. Telef. 299-863.
SENZA cauzione camera cucinetta 7000. Alberghetti Borgaro 13.000. Telefonare 51-581. 41093
UFFICIO centralissimo affittasi. Telefonare 770-609. 69461
VICINANZE Municipio affittasi subito ampia camera ristrutturata 10.000. Telefonare 765-106. 367752
VICINO castello Venaria affittasi alloggetto pertinente un giardino affitto piccolo locale ingiallo subito 6000 mensili. Tel. 687-594.
ZONA Portici affittasi ampio soleggiato 2 palazzi limelli servizi affittasi subito. Telefonare 550-340, 820-842. 31157
8000 due soffitte, 3. Secondo, 6500 cameretta via Bava. Telef. 41-078. 31687

LOCALI PER UFFICIO L. 500 per persona

A Borgaronese 40 km. Penna apparteniente signorile 6 letti cucina comodità grande terrazza panoramica parco, giardino, assegnato tranquillo soleggiato, bella posizione centro, più affittasi locale ufficio L. 150.000. Telefonare 553-302.
APPITTASI alloggio mezza mansarda, tutte comodità. Telefonare 761-620.
APPITTASI, Varignoli, luglio, alloggetto signorile casa del mare. Telefon. 68-610 Torino. 31153
BALDISSERO, Superga, affittasi locali rustici, ammobiliati, giardino, autobus pullman. Telefonare 281-814. 3861
FINALMARINA affittasi 1-2 camere cucina luglio agosto settembre. Telefonare 594-451. 30989
FRANCETTO (Marina Pietrasanta) appartamento 4 locali signorili in villa ottimo stato a battimo mq. 500 verde. Scrivere casella 59 B, 8PI, Milano. 8184
IMPERIA, finalmente vendo villa linda giardino vasi cinque 3.200.000. Scrivere Rossi, Nelli 8, Imperia. 8378
PINO Torinese palazzina affittasi stagione. Scrivere casella 7172, API, Torino.
PORTO Torres affittasi luglio, camera cucina ammobiliate. Telef. 288-098.
PORTOFINOLIGURE ultima posizione affittasi, mesi estivi, ammobiliato 5-6 letti giardino, Scrivere Raimondo, via Roma 4, Imperia. 8330
RAPALLO affittasi alloggio incantevole 4 camere servizi stagione. Telef. 31-491.
SANREMO affittasi stagione quinta alloggio ammobiliato, vicinissimo spiaggia. Scrivere casella 1055, 8PI, Torino. 8357
SANREMO affitto luglio-agosto-settembre anche oltre appartamentino completo. Montegrappa, 2e Ameglia 24.

ALBERGHI E STAZIONI CLIMATICHE L. 100 p. p.

ABANO Terme, stabilimento termale «Sandi». Telefono 90-045. Tutte le cure termali in casa. Trattamento invernale, ogni comfort. 8343
ALBERGO Savoy, Gressoney-Saint-Jean 1057, tre-lena stagione estiva aperto. 7240
ANTEY, nella Valle Cervino, m. 1000. Hotel Bersaglio 100 letti comforts grande televisione. 1750-2200 tutto compreso, Pensione Cervino acqua corrente 1650-1900 tutto compreso. Pensione Bersaglio alberghi semplificati per dancing estivo. Interpellateci, P.lli Favre, telefono 28-04. 8525
ARMIANO, Piazza S. Martino, telefono 71-389, Hotel, ristorante, night rinnovato, piscina, parco. Ogni comforts.
ARTA, Piano d'Arta (Colline) Carnia m. 580 a m. idoneo soggiorno, alberghi, pensione. Informazioni Azienda di Soggiorno.
BOGLIETO, Hotel Serena, grande parco sul mare, soggiorno incantevole, sano, rigenerante. Telef. 73-238. 8242
CALLE Istria (m. 1100) Palace Hotel Grosbeer, cura familiare, rinomata cucina, tennis, orchestra. 8243
FINALPIA, «Villa Marina», incantevole, tranquilla, nuova costruzione, comforts, ottima cucina. Luglio 3000 tutto compreso

ALBERGO NAZIONALE
Località adatta per bambini
Trattamento familiare. Aperto tutto l'anno.

1312 mt. Hotel Ristorante Tabor. Camere con bagno. La cucina migliore. Sino al 15-7 pensioni 2300, 2500. Garage. Telefono 9017.

Grotte (Frabosa Soprana) nuova Posturnia, avvincente viaggio nel cuore della montagna tra resti fossili di umana preistoria, stalattiti stalagmiti. Pullman feal. Torino ore 7. Ag. VIBRI

SS. Vincent, Val d'Aosta. Soggiorni combinati, Giro M. Bianco, Lago di Ginevra. Bel estivo. Villeggiatura da L. 10.000 settiman. Inform. e progr.: MANIANITCH, Cervinia

Queen Frederica 13-24/8. Napoli, Beirut (Damasco, Baalbeck, Gerasa/emme), Rodi, Istanbul, Atene, Corfù, Napoli. Inf. pren. Italturé, v. Roma 389, tel. 45-843, Torino

SOPRANA - Autopullman Gran Turismo. Giovedì ore 9.30. Partenza Piazza Carlo Felice. Prenotazioni Agenzia Viaggio

TERME - Autopullman Gran Turismo Giovedì ore 9.15. Festivo ore 7. Partenza Piazza Carlo Felice. Prenotazioni Agenzia Viaggio

Servizio diretto giornaliero autopullman Saluzzo - Cuneo - Barcellonette - Partenze ore 8.40. Piazza Carlo Felice. FIRPI - VIAGGI

Ogni cosa per ogni sport. Abbigliamento turismo, campeggio, costumi bagno e attrezzi sportivi. Tennis. Montagna. Via XX Settembre 3, Torino, tel. 47-424

Ristorante Albergian colazione da lire 800. Tagliatelle, costata vitello ai ferri, due legumi, formaggi, frutta, ¼ vino servizio IGE tutto compreso.

(Illuminata, Avigliana in autopullman, martedì, giovedì, sabato ore 21, feal. 14.30-21. Partenze p.za Carlo Felice

VIAGGI-GITE-SPORT
VILLEGGIATURE
LUOGHI E RITROVI CARATTERISTICI

BARDONECCHIA
BARDONECCHIA
BOSSEA
CERVINIA
CROCIERA
FRABOSA
LURISIA
MARSIGLIA
OMNISPORT
PRAGELATO
SACRA S. MICHELE

Rinviata a LASCIA O RADDOPPIA la prova dei cinque milioni

Sa tutto sulla storia dei Santi

Il concorrente (un sardo giunto a piedi da Roma a Milano) ha superato il primo turno di domande - Ospiti d'onore Francesca Bertini e il duo Boni-Latilla che ha cantato per la Battistello - Dante Bianchi, ancora ammalato: rinviata "Sfida al campione„ - L'attore ungherese non è stato interrogato per mancanza di tempo

Robert Gene Bander, che su tutto sulla commedia musicale statunitense, ha avuto una ospite eccezionale: l'attrice del muto Francesca Bertini

CAMPAGNOLI — Signore e signori, buona sera. Dal Teatro delle Fiere di Milano vi trasmettiamo il 106° numero di «Lascia o raddoppia». Presenta Mike Bongiorno.

PODDA
(vita dei santi)

BONGIORNO — *Stasera mi hanno raccomandato di non andare oltre le 23,14 perché alle dieci e un quarto avrà inizio il festival napoletano. Comunque la trasmissione è già breve di quel che crediamo. Come avrete letto sui giornali, Dante Bianchi, che già la scorsa settimana era a letto, e non potè partecipare alla Sfida al campione, non si presenterà neppure stasera perché le cose si sono leggermente aggravate: egli è stato colpito da una forma di polmonite. Probabilmente non lo rivedremo che fra un paio di settimane, perché difficilmente potrà rimettersi per giovedì prossimo. Vi presentiamo ora l'unico debuttante della serata, e precisamente il signor Gemiliano Podda, il sardo che risponderà a domande sulla storia di tutti i santi. Accogliamolo con un applauso perché ha fatto a piedi centinaia di chilometri. La ragione per cui non si è presentato la scorsa settimana non è dovuta a stanchezza: faceva caldo, ha bevuto troppa acqua e ha fatto indigestione, vero?*

PODDA — Sì.

BONGIORNO — *Lei si chiama Gemiliano. Da dove viene questo nome. E' d'un santo?*

PODDA — Sì. Credo che sia di derivazione francese. Mi fa stranezza in un paese vicino a Cagliari, in una frazione, e nessuno mio padre andava sempre a vedere quella bellissima festa...

BONGIORNO — *Suo padre, in onore di quel santo, quando lei è nato l'ha battezzato così. Parliamo un po' del suo viaggio. Cosa l'ha spinto a compiere questa impresa fantastica?*

PODDA — Da tanto tempo avevo fatto domanda a «Lascia o raddoppia», ho tempo stato in comunicazione, mi rispondevano di avere pazienza. Qualche volta comunque, come ha fatto Giobbe, la pazienza si può perdere. Io ho studiato moltissimo i santi, e ho letto che molti andavano in pellegrinaggio, sempre a piedi.

BONGIORNO — *E ha pensato di imitarli. Con l'unica differenza che lei non è un santo.*

PODDA — No, io sono un povero diavolo.

BONGIORNO — *Lei non è un possidente, ma chissà che fra cinque settimane non tassi questo palcoscenico non il milioni in gettoni d'oro. Parliamo del suo viaggio. Lei è partito dal Colosseo.*

PODDA — Sì, di fronte alla porta della metropolitana.

BONGIORNO — *E le cose sono andate piuttosto male, perché gli hanno dato subito la multa. Come mai. Anche ai pedoni danno la multa?*

PODDA — I giornalisti hanno fatto molta pubblicità, dicendo quando sarei partito. Molta gente è venuta al Colosseo, molti giornalisti e molti fotografi paesani. Io mi sono messo in viaggio e le macchine si fermavano. Dove va? Va a Milano. Uno mi fermava per congratularsi, poi un altro anche, un altro ancora, tutti si fermavano e intralciavano il traffico. E' arrivato un vigile urbano e voleva farmi la contravvenzione perché fermavo tutto il traffico. In quell'ultimo è giunto un agente della polizia stradale, m'ha preso il nome e ha detto: «Vada, vada».

BONGIORNO — *Lei ha fatto poi tutto il viaggio sotto la protezione della polizia stradale, vero?*

PODDA — Sì passavano la voce, si offrivano perfino di portarmi, io rifiutavo.

BONGIORNO — *Lei viaggiava di notte o di giorno?*

PODDA — Di notte, perché fa più fresco. La prima notte ebbi molta paura. Dopo tanti chilometri — mai avevo camminato tanto —, mentre mi trovavo solo e non si sentiva più macchina, solo una di tanto in tanto, ad un certo momento mi sono scoraggiato: ero sul passo del Cimino e il cane a fianco le montagne con i castagni, non si vedeva nessuno, era buio, col vento che fischiava... in quell'attimo mentre pensavo di aver paura cane fuori un cane, più alto di me... Io stavo recitando i santi, ma avevo paura. Col mio bastone do un colpo e il cane cade a terra. Si ferma una macchina. «Dove va signore?». «A Viterbo», dico, non volevo dire che andavo a Milano. Ma mi dicono: «Non sarà mica quello che è partito da Roma a piedi...?».

BONGIORNO — *Quanti chilometri faceva al giorno?*

PODDA — La media 60 chilometri al giorno.

BONGIORNO — *Oltre a questo, il signor Podda ha fatto un'altra prodezza, superiore a questa. Siccome in quel periodo c'era lo sciopero, quando è arrivato a Milano stanco, è tornato indietro, è andato a votare, poi è tornato allo stesso posto dov'era prima e ha proseguito il suo viaggio.*

PODDA — Sono tornato a votare perché mi hanno detto che se non andavo mi sposavo la condotta», e io ho raccolto quella buona gente. Sono andato in Sardegna, non avevo ancora la scheda elettorale, mi sono fermato due ore e poi sono ripartito.

BONGIORNO — *Lei risponderà sulla storia dei santi?*

PODDA — Cronistoria dei santi dell'anno, del calendario.

BONGIORNO — *Oltre 365?*

PODDA — Sì, più di 365.

BONGIORNO — *E se per caso le facciamo una domanda su un anno bisestile? Comunque passiamo alla nostra domanda.*

Prima domanda. Nel villaggio di Domrémy, da una umile famiglia nacque Giovanna d'Arco, proclamata da Papa Benedetto XV. Mi saprebbe dire in che anno è nata la Santa Giovanna d'Arco?

PODDA — Nel 1412.

BONGIORNO — *Seconda domanda. Un famoso santo nato a Bucchianico nel 1550 nella sua giovinezza fu soldato e si appassionò al gioco. fu anche ha rischiato grosse somme. Si trovò ridotto ad abbandonare il mestiere delle armi e per sostenersi dovette fare il manovale dei muratori in un convento di Cappuccini. Mi sa dire il nome di questo santo?*

PODDA — San Camillo de Lellis.

BONGIORNO — *Terza domanda. San Vincenzo de' Paoli è chiamato il Tommaso d'Aquino della carità. Mi sa dire il giorno, mese ed anno della sua nascita?*

PODDA — *Il 24 aprile 1576.*

BONGIORNO — *Quarta domanda. A Milano il 4 novembre si festeggia S. Carlo Borromeo, uno dei protettori della città. Mi saprebbe dire i nomi dei genitori di S. Carlo Borromeo?*

PODDA — Gilberta Borromeo e Margherita de' Medici.

BONGIORNO — *Quinta domanda. Vi fu un santo chiamato Imperiale Placido, celebre fra i romani per ricchezza e gloria militare. Mi dica quale nome prese Placido quando fu battezzato e il nome dell'imperatore romano sotto il quale fu martirizzato.*

PODDA — Eustachio. L'imperatore è Traiano.

BONGIORNO — *Ci dica il nome della congregazione fondata da S. Antonio Maria Zaccaria insieme con Bartolomeo Ferrari e Giacomo Moriggia.*

PODDA — E' la congregazione dei Barnabiti.

BONGIORNO — *Settima domanda. Ci dica il nome della regina e imperatrice della quale S. Giovanni Nepomuceno martire fu confessore. Inoltre il nome del fiume nel quale fu gettato e tra quali pilastri del ponte venne gettato.*

PODDA — Giovanna di Baviera. S. Giovanni Nepomuceno fu gettato nella Moldava tra il sesto e il settimo pilastro del ponte.

BONGIORNO — *Ottava domanda. Ci dica il nome di quel santo giovinetto nato a Riva di Chieri in Piemonte il 9 aprile 1842.*

PODDA — San Domenico Savio.

BONGIORNO — *Bravo, ha superato la prima prova.*

BATTISTELLO
(musica leggera)

BONGIORNO — *E' inutile ricordarvi ancora una volta di chi stiamo parlando in questo momento. E' la ragazza che ha avuto la fortuna di ritrovare il dono della vista grazie a un occhio di don Gnocchi. Questa sera ci presentiamo Silvio Colagrande, il ragazzino che ebbe l'altro occhio di don Gnocchi, ricuperando così la vista, che aveva perso in seguito a una disgrazia. Raccontaci un po' com'è andata.*

COLAGRANDE — Dei ragazzi stavano giocando con la calce, avevano messo acqua nella calce in un barattolo, mi passavo vicino e gli spruzzi mi sono venuti sugli occhi.

BONGIORNO — *Quanti anni avevi e quanti ne hai ora?*

COLAGRANDE — Nove al momento della disgrazia e ora ne ho tredici.

BONGIORNO — *Abbiamo saputo che ti comporti molto bene a scuola, vuoi di continuare così. Ora vuoi scegliere la busta per Amabile?* (Colagrande sceglie e Amabile entra in cabina).

BONGIORNO — *Per 1.280.000 lire. Il tema di una canzone dice fra l'altro: «Azzurro è il mar e di cobalto il manto del firmamento». Mi dica il titolo della canzone e il nome degli autori.*

BATTISTELLO — Il titolo è «Luna marinara»; gli autori Simonini e Bonagura.

BONGIORNO — *Ce l'abbiamo fatta anche questa volta. Il tuo amico ti ha portato fortuna. Questa sera di voglia prenotare un altro centavo. Te ne ha portato uno speciale, quello che ti faceva sognare... Questa sera abbiamo con noi Gino Latilla. Ecco il tuo cantante favorito. Ma portato Gino Latilla, ma non era possibile creare delle gelosie. Gino Latilla è il tuo cantante favorito, ma lo è anche di un'altra persona, cantante pure lui... Carla Boni. Con chi che ti esibisci?*

BATTISTELLO — A me le canzoni del duo Gino Latilla-Carla Boni mi piacciono tutte.

LATILLA — Allora cantiamo «Timida serenata». (Cantano, e quindi Latilla consegna alcuni dischi alla Battistello).

BONGIORNO — *Questi dischi mettili nella tua collezione. Ti stai fornendo una bella discoteca... Ed ora un altro concorrente.*

BANDER
(commedie musicali)

CAMPAGNOLI — Il signor Robert Gene Bander.

BONGIORNO — *Buona sera, come l'hanno accolta a casa i suoi figlioli giovedì scorso?*

BANDER — Quando sono tornato, mia figlia di 10 anni mi ha detto: «Molto bonissimo, meraviglioso stasera», e poi mi ha chiesto un aumento di stipendio.

BONGIORNO — *Come? Le passa un stipendio a sua figlia?*

BANDER — Sì, ogni settimana io do uno stipendio ai miei bambini. A Margot do cento lire. Lei mi ha detto: «Ora che tu sei celebre, io ho molti piccoli amici, molti capelli e devo spendere molti soldi per intrattenerli». Perciò le ho aumentato di 50 lire lo stipendio.

BONGIORNO — *I suoi bambini parlano bene come lei l'italiano?*

BANDER — Meglio di me. Quando sono venuto in Italia, partendo di fretta dagli Stati Uniti, ho avuto soltanto una settimana per prepararmi la valigia e tutto e ho imparato soltanto due frasi: la prima era: «Mi displace, ma non capisco», e la seconda, molto più importante per una famiglia che viaggia insieme: «Per piacere, dov'è il gabinetto?»

BONGIORNO — *La perdoniamo perché è straniero. Certo, con quattro bambini è una cosa necessaria. Comunque anche per lei questa sera abbiamo preparato una sorpresa. Lei ha avuto la fortuna di ritrovare il dono della vista grazie a un occhio di don Gnocchi, ricuperando così la vista, che aveva perso in seguito a una disgrazia. Raccontaci un po' com'è andata.*

COLAGRANDE — Dei ragazzi stavano giocando con la calce, avevano messo acqua nella calce in un barattolo, mi passavo vicino e gli spruzzi mi sono venuti sugli occhi.

BONGIORNO — *Quanti anni avevi e quanti ne hai ora?*

COLAGRANDE — Nove al momento della disgrazia e ora ne ho tredici.

BONGIORNO — *Abbiamo saputo che ti comporti molto bene a scuola, vuoi di continuare così. Ora vuoi scegliere la busta per Amabile?* (Colagrande sceglie e Amabile entra in cabina).

BONGIORNO — *Per 1.280.000 lire. Il tema di una canzone dice fra l'altro: «Azzurro è il mar e di cobalto il manto del firmamento», Mi dica il titolo della canzone e il nome degli autori.*

BATTISTELLO — Il titolo è «Luna marinara»; gli autori Simonini e Bonagura.

BONGIORNO — *Ce l'abbiamo fatta anche questa volta. Il tuo amico ti ha portato fortuna. Questa sera di voglia prenotare un altro centavo. Te ne ha portato uno speciale, quello che ti faceva sognare... Questa sera abbiamo con noi Gino Latilla. Ecco il tuo cantante favorito. Ma portato Gino Latilla, ma non era possibile creare delle gelosie. Gino Latilla è il tuo cantante favorito, ma lo è anche di un'altra persona, cantante pure lui... Carla Boni. Con chi che ti esibisci?*

BATTISTELLO — A me le canzoni del duo Gino Latilla-Carla Boni mi piacciono tutte.

LATILLA — Allora cantiamo «Timida serenata». (Cantano, e quindi Latilla consegna alcuni dischi alla Battistello).

BONGIORNO — *Questi dischi mettili nella tua collezione. Ti stai fornendo una bella discoteca... Ed ora un altro concorrente.*

BANDER
(commedie musicali)

CAMPAGNOLI — Il signor Robert Gene Bander.

BONGIORNO — *Buona sera, come l'hanno accolta a casa i suoi figlioli giovedì scorso?*

BANDER — Quando sono tornato, mia figlia di 10 anni mi ha detto: «Molto bonissimo, meraviglioso stasera», e poi mi ha chiesto un aumento di stipendio.

BONGIORNO — *Come? Le passa un stipendio a sua figlia?*

BANDER — Sì, ogni settimana io do uno stipendio ai miei bambini. A Margot do cento lire. Lei mi ha detto: «Ora che tu sei celebre, io ho molti piccoli amici, molti capelli e devo spendere molti soldi per intrattenerli». Perciò le ho aumentato di 50 lire lo stipendio.

BONGIORNO — *I suoi bambini parlano bene come lei l'italiano?*

BANDER — Meglio di me. Quando sono venuto in Italia, partendo di fretta dagli Stati Uniti, ho avuto soltanto una settimana per prepararmi la valigia e tutto e ho imparato soltanto due frasi: la prima era: «Mi displace, ma non capisco», e la seconda, molto più importante per una famiglia che viaggia insieme: «Per piacere, dov'è il gabinetto?»

BONGIORNO — *La perdoniamo perché è straniero. Certo, con quattro bambini è una cosa necessaria. Comunque anche per lei questa sera abbiamo preparato una sorpresa. Lei ha avuto la fortuna di ritrovare il dono della vista grazie a un occhio di don Gnocchi, ricuperando così la vista, che aveva perso in seguito a una disgrazia. Raccontaci un po' com'è andata.*

COLAGRANDE — Dei ragazzi stavano giocando con la calce, avevano messo acqua nella calce in un barattolo, mi passavo vicino e gli spruzzi mi sono venuti sugli occhi.

BONGIORNO — *Quanti anni avevi e quanti ne hai ora?*

COLAGRANDE — Nove al momento della disgrazia e ora ne ho tredici.

BONGIORNO — *Abbiamo saputo che ti comporti molto bene a scuola, vuoi di continuare così. Ora vuoi scegliere la busta per Amabile?* (Colagrande sceglie e Amabile entra in cabina).

BONGIORNO — *Per 1.280.000 lire. Il tema di una canzone dice fra l'altro: «Azzurro è il mar e di cobalto il manto del firmamento», Mi dica il titolo della canzone e il nome degli autori.*

BATTISTELLO — Il titolo è «Luna marinara»; gli autori Simonini e Bonagura.

BONGIORNO — *Ce l'abbiamo fatta anche questa volta. Il tuo amico ti ha portato fortuna. Questa sera di voglia prenotare un altro centavo. Te ne ha portato uno speciale, quello che ti faceva sognare... Questa sera abbiamo con noi Gino Latilla. Ecco il tuo cantante favorito. Ma portato Gino Latilla, ma non era possibile creare delle gelosie. Gino Latilla è il tuo cantante favorito, ma lo è anche di un'altra persona, cantante pure lui... Carla Boni. Con chi che ti esibisci?*

BATTISTELLO — A me le canzoni del duo Gino Latilla-Carla Boni mi piacciono tutte.

LATILLA — Allora cantiamo «Timida serenata». (Cantano, e quindi Latilla consegna alcuni dischi alla Battistello).

BONGIORNO — *Questi dischi mettili nella tua collezione. Ti stai fornendo una bella discoteca... Ed ora un altro concorrente.*

Amabile Battistello col suo piccolo amico Silvio Colagrande, il mutilatino che cosa lei riacquistò l'uso della vista dopo l'applicazione di un corneo di don Gnocchi

GIANNELLI
(filatelia)

CAMPAGNOLI — Il signor Raffaele Giannelli.

BONGIORNO — *Domanda per 8.560.000 lire. Quali Stati italiani, secondo il Bolaffi, ebbero il Lombardo-Veneto, stamparono francobolli in fogli di 60 e multipli di 60 (120, 180, 240); Panna di ciascuno di ciascuna delle serie stampate in fogli di 60 e multipli di 60 (120, 180, 240), e per ogni serie il numero degli esemplari che componevano il foglio.*

GIANNELLI — Modena, Parma, la Toscana, lo Stato Pontificio... e non mi pare che ci siano tutti.

BONGIORNO — *Me li dovrà dire lei, se ci sono tutti. Comunque, passiamo al secondo punto della domanda.*

GIANNELLI — Per Parma, è il 27 agosto 1859: per Modena, il 1° giugno 1852; per lo Stato Pontificio è il marzo del 1856; per la Toscana...

BONGIORNO — *Come ha detto? 1859?...*

GIANNELLI — Sì, no, il tempo: 1856... (Suona il gong).

BONGIORNO — *Mi dispiace ma è la prima risposta che manca. Questo è un gioco e non un esame di stato. Io non voglio farla bocciare, vorrei che ripassasse. Stato: lo Romagna.*

Siamo giunti al gran finale con l'ospite ungherese che venne da Budapest, il signor Tom Fellegi.

NOTAIO — Il tempo della trasmissione sta per scadere. Non vorrei che accadesse che il concorrente venisse interrotto a metà della prova. Mancano solo 4 minuti.

BONGIORNO — *Non è possibile fare la domanda di cinque milioni. Lei si sente di venire la prossima settimana?*

FELLEGI — Se possibile, vorrei terminare stasera.

BONGIORNO — *Vediamo un po'. Tre domande da un minuto e mezzo, 4 minuti e mezzo. Io non ce la faccio. Se lei vuole, bisogna che dica che accetta questa condizione. Il signor notaio dice che lei dovrebbe accettare di fare la prova la prossima settimana. Se lei è d'accordo...*

FELLEGI — Come volete.

BONGIORNO — *Senta, abbia pazienza, signor Fellegi. Ora è una settimana in più? Come aspetti, stavate alle 22,15 abbiamo il festival della canzone napoletana e ci avevano raccomandato di terminare in tempo. Ma "Lascia o raddoppia" è una trasmissione piena di imprevisti. Noi non abbiamo battuto fino che richiedevano tanti minuti, perciò dovrà tornare la prossima settimana. Se per caso non potranno venire Dante Bianchi e Paola Bolognani, probabilmente rinvieremo fuori un'altra coppia. Buona sera.*

La Campagnoli commossa pensava al matrimonio

Le nozze con il portiere del Milan, Buffon, anticipate al 21 giugno - Delusione di Tom Fellegi per la mancata prova dei 5 milioni - Forse giovedì prossimo a "Sfida al campione„, si presenterà la signora torinese Ploda esperta sulla vita di Napoleone

Dal nostro corrispondente

Milano, venerdì sera.

Edy Campagnoli, sia pure sotto spiritualmente, era molto lontana, ieri sera, dal palcoscenico del Teatro della Fiera campionaria. Il suo pensiero era già lì, sul piccolo altare della chiesetta di San Gottardo al Corso, dove fra pochi giorni riceverà il suo sogno d'amore. Tutti lo hanno compreso e tutti si sono maggiormente stretti con affetto attorno a lei. Concorrenti, tecnici, giornalisti hanno per una sera trasformato di interessarsi della trasmissione, per porgere congratulazioni e auguri alla simpatica presentatrice. A un certo momento Edy si è commossa, i suoi occhi si sono riempiti di lacrime. Per farla calmare, per farle tornare il sorriso sulle sue labbra è stato però sufficiente che un giovane annunciatore le chiedesse particolari sul suo abito da sposa. Edy si è fulmineamente rianimata. Con gli occhi accesi, rossa in volto dall'emozione, ha allora cominciato a parlare del vestito che indosserà il giorno della nozze, del velluto che è al culmine dei sogni di ogni ragazza.

Più che un abito — da quel che abbiamo compreso noi, che purtroppo di vestiti femminili non ce ne intendiamo molto — sarà una nuvola candida, carta sui davanti e allungata dietro. Il velo sul capo sarà trattenuto da una preziosa coroncina di platino e oro. Edy, che proprio ieri compiva i 24 anni, ha poi comunicato che la nozze saranno quasi sicuramente anticipate di una settimana. Invece che il 28 giugno, avverranno, cioè, sabato 21 giugno. La ragione di questa improvvisa decisione è dovuta al fatto che il futuro marito di Edy Campagnoli, il calciatore Lorenzo Buffon, dovrà presto andare in «tournée» con la sua squadra — il Milan — in Sud America.

La giovane coppia non vuole correre il rischio di dover rinunciare ad almeno quindici giorni di luna di miele nell'incantata Riviera d'Iachia. Di qui la decisione di affrettare la nozze. Il matrimonio sarà celebrato da mons. Ernesto Pisoni, direttore di un quotidiano cattolico milanese. Testimone per lo sposo sarà il vice presidente del Milan comm. Mimmo Carraro; per la sposa, il dott. Luciano Perdrochi, direttore di un settimanale a fumetti. Edy Campagnoli ha confidato che in questi giorni la sua abitazione è divenuta una sorta di magazzino per lettere e cartoline che giungono con un ritmo impressionante.

Stretto fra la partita di calcio trasmessa dalla Russia e il Festival della canzone napoletana che doveva andare improrogabilmente in onda alle 22,15, il telegiornale ha avuto un poco, ieri sera — per la prima volta — la funzione di un riempitivo. Tutto è dovuto star via alla svelta, senza fronzoli, senza concessioni alla loquacità dei commentati. Mike Bongiorno, mancando ormai solamente quattro minuti allo scadere del tempo concesso, ha dovuto addirittura rinviare la prova dell'attore ungherese Tom Fellegi, che ieri sera avrebbe dovuto cimentarsi nelle tre domande finali.

Il viso di Tom Fellegi, quando è rientrato fra le quinte, dopo essere vanamente apparso sul palcoscenico, era l'immagine della tristezza. Fellegi ha due grandi occhi dallo sguardo un po' languido, i baffetti appena accennati, un modo un po' malinconico di rivolgersi all'interlocutore. Gli è bastato quindi accentuare un poco il suo atteggiamento normale per dare un'impressione d'infinita desolazione. «Ero così pronto per rispondere — diceva sconsolato — e non mi la sorte veramente di attendere un'altra settimana. Pensate. Ho mia madre che a Budapest attende mie notizie al telefono. E' vecchia, starà tremando e chissà cosa immaginerà quando le dirà che non ho gareggiato. Forse penserà che la inganno, che non voglio dirle il peggio...».

Il povero Fellegi, che si rigirava fra le mani un telegramma del regista ungherese Laszlo Benedek giunto dall'America, quasi si metteva a piangere. Riprendi un poco, ha poi confidato di essere stato invitato dal regista italiano Mastero a prendere parte a un film nel prossimo mese; Fellegi farà forse partecipare anche a Ben Hur, il colosso italo-americano che si sta girando a Roma, interpretando la parte di un schiavo condannato. Anche ieri sera, perdurando l'indisposizione di Dante Bianchi, la trasmissione ha dovuto andare avanti senza «Sfida al campione». La settimana prossima, se ancora non sarà possibile ripresentare il binomio Bolognani-Bianchi, si comincerà a fare debuttare una nuova coppia. Negli ambienti del giro televisivo si fa insistentemente il nome di Sandra Piola, l'avvenente signora piemontese che diventò campione di «Lascia o raddoppia» cimentandosi sulla vita di Napoleone. Ora la signora Piola dovrebbe saturarsi in accordiere della trasmissione, il signor Marco Bellofiori, residente all'Isola d'Elba.

Degli altri concorrenti, che hanno dato vita all'edizione di ieri del telequiz, rimane poco da dire. Ha finalmente esordito, e con successo, Gemiliano Podda, il giovane sardo, che si è conquistato l'ammirazione al gioco venendo a piedi da Roma: è irrimediabilmente caduto il toscano Raffaele Giannelli, appassionato di filatelia; gli altri hanno felicemente compiuto un altro passo innanzi verso gli ognognati gettoni d'oro.

Camillo Brambilla

PUBBLICITA' ECONOMICA
(VIA SAN TOMASO N. 21)

ALBERGHI E STAZIONI CLIMATICHE L. 100 per parola

(Continua da pag. 5)

DOLCE dei Lia Vib-Ristona. Albergo mesta Ottoni. Ridotissimo, soggiorno tranquillo, ideale per famiglie. Prenotarsi. 3473

COLLE Isarco (m. 1100). Il luogo di villeggiatura alpino con le comunicazioni più dirette. Soggiovia, piscina, pesca, dancing, cinema. Chiedete informazioni all'Azienda di Soggiorno. 5243

SPOTORNO. Le migliori vacanze. Il vento più vicino della Riviera. 40 esercizi alberghieri ogni categoria. Appartamenti, camere d'affitto. Informazioni: Azienda Soggiorno. 5243

SPOTORNO. Mare-collina, ottimi ristoranti, negozi medici. Parco, via Aldo Manuzio. 5229

TORRETTA PELLIA, Villa Verdi, prima, luglio, giugno 900, luglio 1300, agosto 1400 tutto compreso. 5681

SOPRABOLZANO: Albergo Pensione Rebon (Rittnerhof), tutti i conforts moderni, aperto tutto l'anno, prezzi miti, cucina italiana e viennese. Chiedete preventivi. 5243

SPOTORNO, Gr. Hôtel Palace. Splendido soggiorno sul mare ideale per famiglie. Parco, spiaggia privata. Condizioni favorevoli. Maggio-Giugno pensione completa L. 3700. Interpellateci. Tel. 75-032.

SPOTORNO. Le migliori vacanze. Il vento più vicino della Riviera. 40 esercizi alberghieri ogni categoria. Appartamenti, camere d'affitto. Informazioni: Azienda Soggiorno. 5243

SPOTORNO, Mare-collina, ottimi ristoranti, negozi medici. Parco, via Aldo Manuzio. 5229

TORRETTA PELLIA, Villa Verdi, prima, luglio, giugno 900, luglio 1300, agosto 1400 tutto compreso. 5681

AYRETE possibilità impiego qualificati, elettricisti, dattilografe, compositrici, ecc., Istituto Quagliu, Cermaia 22.

BOLOGNA, Siena 65, cerca addetti ai servizi per alcuni servizio lavoro decorosi, referenziati, pratici linguaggio.

SIST istituto medici vuole disegnatrice, dattilografia, contabilità, compilazione, contabilità, paghe e cartellini, corrispondenza, ragioneria, via Po 2, Tel. 47 573.

STUDIUM, dattilografia, stenografia, contabilità, Corsi speciali facilitazioni, Via della Rosa 24, telef. 86-870. 1747

LEZ. TRADUZ. PREST. L. 70 per parola

CONSULENTE studio tempi, cicli lavorazione, costi, studio metodi per riduzione costi produzione, offresi ore libere. Scrivere casella 6282, SPI, Torino. 30143

GEOMETRA assumerebbe ampliamento rilievo case. Telefonare 676-358. 107203

GIOVANE signora offresi per lavori domiciliari, preferibilmente cucito. Telefonare 290-180. 107203

RAGIONIERA assumerebbe domicilio lavori contabilità, corrispondenza, paghe e contributi. Telefonare dopo ore 19 810-800. 107753

RAGIONIERE consulente aziendale esegue libri paga, Bosco, telefonate 371 020, preventivo. 76375

CAMERE MOBIL. PENS. L. 70 per parola

A distanti, persone Porta Susa, affittasi ammobiliata vuotabile. Tel. 41-616.

A distanti bella ammobiliata, vuoi ma non ammobiliata, corso Francia, 92-bis. Telefonare 778-474. 107260

A ottimi prezzi ammobiliata centrale, volendo pensione completa. Telef. 44-871.

A metà bella ammobiliata, tranquilla ex corso, comodità. Telef. 51-268. 107572

AFFITTASI ammobiliato centralissimo, 10.000 mensili, bergata Rocella, comodità. Telefonare 702 150. 91167

AFFITTASI ammobiliata graziosa soggiorno con un letto, cucinetta e bagno, corso Italia. Non affittacamere. Telefonare 660-553. 90341

AFFITTASI bella indipendente ammobiliata, volendo due letti e telefono. Telefonare 504-678. 107132

AFFITTASI grandissima ammobiliata tranquilla pulita comodità. Telef. 520-341

AFFITTASI signorile matrimoniale o singolo non ammobiliata, ingresso indipendente possibilità pranzo. Telef. 43-775.

AFFITTO camera ammobiliata uso guardaroba. Telefonare 288-660. 105622

CENTRALISSIMA ammobiliata, ambiente distinto famiglia, gentilmente signorina referenziata, volendo pensione. Telefonare 537-664. 87187

OFFRO ammobiliata decentemente, anche quattro, volendo gas, acqua. Telefonare 374-660. 107237

PIED-à-terre indipendentemente, zona Stadio, libera subito, possibile, nam'Ammiani 15. 110

DOMANDE IMPIEGO L. 50 per parola

CAPOCANTIERE pratico cemento armato costruzioni civili industriali, libero per qualche mese, referenze. Scrivere casella 6071, SPI, Torino. 90618

CHIMICO industriale laureato, 26enne, licenziato esperienza lavorazione materie plastiche, ottimo discreto stranieri predisposto, conoscenza inglese e francese, disposto trasferirsi anche fuori sede, referenziato, offresi. Scrivere Pubblimas, casella 25-A, Alessandria. 8374

CON ottimo recapito referenze signorina diplomata massimo serietà cerca compagnia, Scrivere casella 6376 SPI, Torino. 30018

CONOSCENZA Italiano, francese, inglese, perfezionerebbe pensionato o studentessa in cerca lavoro. Lezioni presso Richiedere, Cavalieri Vitt., corso Torino 41.

CONTABILE diplomata perito giovanissima corrispondente inglese. Telefonare pomeriggio 520 231. 107602

DICIANNOVENNE patentata dattilografa cerca lavoro ufficio. Telefonare 688-321.

DICIANNOVENNE perito lavori ufficio, dattilografia, ufficio. Telefonare 355-522.

DIRETTORE ipotizzo vendite, esperienza moderni metodi organizzazione pubblicità, marketing, dinamismo attitudine venditori, cerchisi proporre miglioramento. Scrivere casella 2014, SPI, Torino. 87770

DISEGNATORE diplomato, geometrico, impianti refrigerazione, meccanica, carpenteria, patologia edilizia. Telef. 683-502.

ESPERTA paghe e contributi, lavori ufficio Diocesi referenziata offresi sera ufficio. Telefonare 581-294. 87291

ESPERTO anziani tempo, cicli lavorazione, collaudi, studio metodi per riduzione costi produzione, lunga esperienza, offresi serio industriale. Scrivere casella 6055, SPI, Torino. 30045

GIOVANE Donna Donna Brava, diploma tecnico ragioneria istituto professionale nuove Torino cerca impiego adeguato. Scrivere casella 4280 SPI, Torino

GIOVANE conoscenza bella pensata, culto, pratica uffici lavori ufficio ed esperimento magazzino, ottime referenze, impiegherebbesi sesso migliorare. Telefonare 504-702 dalle 13 alle 16. 91179

IMPIEGATO serio, esperto ufficio, esperto cicli lavori meccanica precisione offresi ufficio adeguatamente. Scrivere casella 4280 SPI, Torino. 105453

INGEGNERE elettronico perfezionato tecnica organizzazione vendita impiantistica esperienze, manuali direttive, offresi scrivere casella 6076, SPI, Torino.

INSEGNANTE, dattilografa, stenografa, impiegherebbesi. Telef. Gerosimo 688-020.

MAGAZZINIERE marito-cerca custodia da varie, patente auto, libretto, referenziato, offresi. Telef. 775-402. 105773

PENSIONATO, ottime referenze, già impiegato concessio, prima lavori contabilità e corrispondenza, assumerebbe altro impiego anche orario ridotto, scrivere casella 6067 SPI, Torino. 30303

PRATICISSIMA lavori ufficio occuperebbesi mezza giornata. Scrivere casella 1634, SPI, Torino. 8368

IMPORTANTE ditta privata assumerebbe interinale professionali diplomate, età 20-35 anni, Scrivere Villa Chiara, via Montevecchio 21, Genova. 8075

IMPORTANTE industria meccanica cerca esperti analisi tempi, cicli lavorazione e disegnatori attrezzi. Scrivere casella 128 Pubblidor, Varese. 8341

VARAZZE, negozietto « Marina », via Pertinace 2, trattenuto familiare. Prezzo interessante. 8343

VARAZZE, splendida investimento, giardino, luce, Informazioni: Azienda Autonoma di Soggiorno. 8343

VIGO Fassa Dolomiti m. 2400. Albergo Rosa, ogni comforts, speciali facilitazioni mese stagione. Cucina italiana. 8343

COLLEGI ISTIT. SCUOLE L. 100 per parola

AYRETE possibilità impiego qualificati elettricisti, dattilografe, compositrici, ecc., Istituto Quagliu, Cermaia 22.

BOLOGNA, Siena 65, cerca addetti ai servizi per alcuni servizio lavoro decorosi, referenziati, pratici linguaggio.

SIST istituto medici vuole disegnatrice, dattilografia, contabilità, compilazione, contabilità, paghe e cartellini, corrispondenza, ragioneria, via Po 2, Tel. 47 573.

STUDIUM, dattilografia, stenografia, contabilità, Corsi speciali facilitazioni, Via della Rosa 24, telef. 86-870. 1747

LEZ. TRADUZ. PREST. L. 70 per parola

CONSULENTE studio tempi, cicli lavorazione, costi, studio metodi per riduzione costi produzione, offresi ore libere. Scrivere casella 6282, SPI, Torino. 30143

GEOMETRA assumerebbe ampliamento rilievo case. Telefonare 676-358. 107203

GIOVANE signora offresi per lavori domiciliari, preferibilmente cucito. Telefonare 290-180. 107203

RAGIONIERA assumerebbe domicilio lavori contabilità, corrispondenza, paghe e contributi. Telefonare dopo ore 19 810-800. 107753

RAGIONIERE consulente aziendale esegue libri paga, Bosco, telefonate 371 020, preventivo. 76375

CAMERE MOBIL. PENS. L. 70 per parola

A distanti, persone Porta Susa, affittasi ammobiliata vuotabile. Tel. 41-616.

A distanti bella ammobiliata, vuoi ma non ammobiliata, corso Francia, 92-bis. Telefonare 778-474. 107260

A ottimi prezzi ammobiliata centrale, volendo pensione completa. Telef. 44-871.

A metà bella ammobiliata, tranquilla ex corso, comodità. Telef. 51-268. 107572

AFFITTASI ammobiliato centralissimo, 10.000 mensili, bergata Rocella, comodità. Telefonare 702 150. 91167

AFFITTASI ammobiliata graziosa soggiorno con un letto, cucinetta e bagno, corso Italia. Non affittacamere. Telefonare 660-553. 90341

AFFITTASI bella indipendente ammobiliata, volendo due letti e telefono. Telefonare 504-678. 107132

AFFITTASI grandissima ammobiliata tranquilla pulita comodità. Telef. 520-341

AFFITTASI signorile matrimoniale o singolo non ammobiliata, ingresso indipendente possibilità pranzo. Telef. 43-775.

AFFITTO camera ammobiliata uso guardaroba. Telefonare 288-660. 105622

CENTRALISSIMA ammobiliata, ambiente distinto famiglia, gentilmente signorina referenziata, volendo pensione. Telefonare 537-664. 87187

OFFRO ammobiliata decentemente, anche quattro, volendo gas, acqua. Telefonare 374-660. 107237

PIED-à-terre indipendentemente, zona Stadio, libera subito, possibile, nam'Ammiani 15. 110

DOMANDE IMPIEGO L. 50 per parola

CAPOCANTIERE pratico cemento armato costruzioni civili industriali, libero per qualche mese, referenze. Scrivere casella 6071, SPI, Torino. 90618

CHIMICO industriale laureato, 26enne, licenziato esperienza lavorazione materie plastiche, ottimo discreto stranieri predisposto, conoscenza inglese e francese, disposto trasferirsi anche fuori sede, referenziato, offresi. Scrivere Pubblimas, casella 25-A, Alessandria. 8374

CON ottimo recapito referenze signor

FIGURE E VICENDE DELLO SPORT

Il campionato italiano rappresentato ai mondiali

Consoliamoci con la Svezia...

I giallobiù, tra i quali sono Liedholm, Gustavsson, Gren, Hamrin, Skoglund e Mellberg, sono già qualificati per i quarti di finale

Il magiaro Tichy, che ha giocato mercoledì contro la Svezia

DAL NOSTRO INVIATO

Stoccolma, venerdì sera.

Manca una giornata sola alla chiusura del girone eliminatorio del torneo calcistico mondiale e il girone stesso è lungi dall'essere chiuso. Una squadra sola può considerarsi sicura di essere ammessa senz'altro al turno successivo della competizione: quella dei padroni di casa, la Svezia, che alla finale è stata autorizzata di partecipare in quanto è l'organizzatrice del campionato.

Rispettivamente vi è una contendente sola che fin d'ora può dire di essere matematicamente sicura di trovarsi sulla via precisa e agli accampamenti. È questa è l'Ungheria che non ha raccolto nemmeno un punto di classifica finora e che anche se dovesse battere domenica l'Inghilterra a Borås, non ne avrebbe alcun vantaggio: domenica sera può prendere l'aereo e tornarsene a casa.

Vuole il regolamento che se due o più squadre terminano alla stessa altezza come punti di classifica, il primo posto — quello che autorizza senz'altro al passo in avanti — debba essere attribuito all'unità che possiede la miglior media di reti. E di questo appunto non si potrà parlare fino a domenica sera. Per il momento il Brasile — che è in sola compagnia a non aver registrato una rete al passivo — è quello che sta meglio di tutti a questo riguardo. Per il secondo posto in cima al girone, sempre secondo il regolamento, è necessaria ricorrere a gare di spareggio. Prevedibile che ne occorra più di una, di queste.

Ed ecco ai dovranno disputare martedì 17, valendo così un'altra giornata — cioè un'altra serata — al riposo che ognuno sospira dopo gare che terminano ogni volta alle nove di sera non lasciando tempo a nessuno di riflettere su quel che si deve scrivere. A Gothenburg o in provincia si lavora meglio. Ma a Stoccolma, con l'inbattibilissimo formidabile di macchine a cui da luogo il viaggio di ritorno dal campo in città, e con una circolazione che è terribilmente lenta, lo scrivere con calma e il comunicare con discernimento diventano problemi del tipo della quadratura del circolo.

Della posizione privilegiata della Svezia, si diceva. La sua vittoria sull'Ungheria ha fatto piacere a tutti. Al pubblico, naturalmente, che assiste con grande diletto all'affermazione di chi difende i colori del proprio Paese — agli organizzatori che finché gli svedesi rimangono in gara vedono tanta gente accorrere e versare dei soldi in cassa — e infine un pochino anche a noi che ci vediamo indirettamente rappresentati da tanti elementi che giocano regolarmente nel campionato nostro. Ieri nell'intervallo fra un tempo e l'altro fantasticava nel pubblico dei posti popolari un'orchestrina che suonava canzonette popolari italiane. Come a ricordare tante cose... Ed ha causato un po' di consolazione ad assistere a una vittoria che porta dei nomi a noi così vicini come quelli di Hamrin, di Skoglund, di Gustavsson, Gren, Mellberg e di Liedholm...

Anche se Liedholm ha mancato, contrariamente alle sue consuetudini, un «rigore» che poteva conferire al successo degli svedesi una sostanza più rilevante. Ha veleggiato persino la moglie di Mellberg, che era in tribuna, quella genovese che sposato uno svedese ha immediatamente subito alla perfezione il francese per l'avvenuto trasferimento del giocatore da Genova a Tolosa.

Degli spettatori, si diceva. Aggiungendo i 49.000 di ieri a Stoccolma ai 185.600 di domenica e ai 146.340 di mercoledì la somma al giorno d'oggi ammonta a 380.900. Un totale inferiore alle previsioni dicono gli organizzatori che hanno chi e che cosa incolpare di certe assenze del pubblico non dal giuoco ma dai campi di giuoco.

È comparso finalmente anche una classifica ufficiale dei cannonieri. Essa vede al primo posto la mezzala francese Fontaine, un uomo forchetta che non fa complimenti nello sparare in porta da vicino e da lontano e che ha battuto cinque volte finora i portieri avversari. Segue con tre reti l'ala destra tedesca Rahn che già prese parte al campionato del mondo di quattro anni or sono. E vengono in seguito in gruppo sette attaccanti con due reti ciascuno: Corbatta dell'Argentina, Mazzola del Brasile, Amarillo del Paraguay, Vescliavic della Jugoslavia, Alexandrov Ivanov della Russia, e Simonsson e Hamrin della Svezia.

La Cecoslovacchia ha protestato presso la Fifa per presunta irregolarità di una delle reti segnate contro di essa da un attaccante germanico mercoledì scorso al momento in cui i boemi si trovavano in vantaggio. E il primo reclamo che faccia scrivere la sua presenza nel torneo, e bisogna dire subito che non vi è speranza alcuna che esso venga preso in considerazione.

Ha fatto la sua comparsa mercoledì fra gli argentini la vecchia mezzala sinistra Labruna, mobilitato da Buenos Aires all'ultimo momento in sostituzione di un altro giocatore ferito e rimpiato a casa. È malgrado gli anni che gli gravano sulle spalle, egli si è portato bene. È contemporaneamente il suo centromediano, Nestor Rossi, è stato ufficialmente ammonito per la seconda volta nel torneo. Nessuno questa situazione vi è da ritenere che possa avere un seguito. Di giocatori espulsi dal campo finora non ve ne sono stati, malgrado che tutto un campionario di falli, di durezze e di scorrettezze abbia fatto un'apparizione comparsa sui campi di gioco nelle sedici partite finora disputate.

Fino a questo momento di terzo campionato del mondo non merita alcuna lode per la onestà e la lealtà del giuoco prodotto. Anche ieri fra svedesi — vedasi Skoglund — e magiari gli incidenti poco simpatici non sono mancati affatto. Gli arbitri fanno i severi, ma non hanno fatto ricorso finora a misure estreme. Come a seguito di una consegna di carattere superiore. E a proposito di direttori di gara, l'italiano Orlandini ha arbitrato mercoledì a Norrköpping la partita fra paraguayani e scozzesi.

Vittorio Pozzo

Campionati italiani di "judo„

Cinture nere domenica a Torino

Campionati italiani di judo per cinture nere domenica alla Palestra di via Magenta. Una quarantina di atleti provenienti da tutta Italia assicurano alla manifestazione organizzata dalla Società Ginnastica un successo di notevole importanza.

La interessante riunione judoistica, che si svolge sotto il patrocinio del C.O.N.I., s'inizia domenica mattina alle 9 e proseguirà nel pomeriggio alle ore 15.

La Società Ginnastica ha inoltre preparato un completo servizio affinché ogni atleta che verrà a Torino si trovi a suo completo agio. Sarà presente ai campionati per le cinture nere un arbitro federale che arriverà da Roma, designato dalla Federazione di Atletica Pesante.

La Pavia-Venezia vinta da sposi in viaggio di nozze

Milano, venerdì sera.

Solitamente quando due si sposano pensando al viaggio di nozze scelgono mete tradizionali come Capri, Venezia, Taormina, per questo tutti hanno sbarrato gli occhi quando, scendendo sul pontone della Giuria, in bacino San Marco, il vincitore della Pavia-Venezia motonautica confessò candidamente che quello era il suo viaggio di nozze.

Tarcisio Marega, sposato poco più di una ventina di giorni fa, aveva proposto alla fidanzata di andare contro tutte le tradizioni; cioè di evitare il viaggio di nozze come viene inteso di solito e di passare la luna di miele, o almeno parte della stessa, sulle acque del Po, correndo appunto la Pavia-Venezia nel suo genere la più lunga del mondo. Si corre su 433 km. d'acqua prima di fiume, cioè sul Po, poi di canali fino a Chioggia, dove inizia il percorso lagunare per arrivare in bacino San Marco. Una corsa dura e sempre con un po' di rischio, perché il fiume è traditore e nascende a pelo d'acqua le secche più pericolose. Per questa lunga cavalcata si preparano i più esperti di navigazione veloce e i giovani che sono mossi da tanta passione ed entusiasmo. Però, che due sposini freschi freschi, pensassero alla Pavia-Venezia come a un po' di luna di miele con ora mai capitale prima d'ora.

D'altra parte, pare che la signora Amalia Maroga non sia rimasta molto sorpresa dell'avventura corsa se subito dopo l'arrivo a Venezia, felice per aver vinto insieme col marito, ebbe a dichiarare: «No, non è stata una gran fatica, posso dire che m'è sembrata una passeggiata, un po' lunga, d'accordo, ma una passeggiata». Si trattava, bisogna dirlo per inquadrare l'episodio, di oltre tre ore di corsa a più di 120 chilometri di media.

Classifica del III Gruppo

	Pti	G	V	N	P	F	S
Svezia	4	2	2	0	0	5	1
Galles	3	2	1	0	2	2	2
Ungheria	1	2	0	1	1	3	3
Messico	1	2	0	1	1	1	4

Una polemica che appassiona gli sportivi italiani: il "no„ è giusto o sbagliato?

Baldini e il «rischio» del Tour

Dal Giro d'Italia al «Tour», quest'anno il passo è particolarmente breve, la «grande boucle» lascia Bruxelles il 28 di giugno. Gli organizzatori del Giro di Francia sono al lavoro, la corsa prende ormai con l'imminenza dell'avvenimento di rilievo. La gara è pronta nel suo schema generale, e ci guarda agli attori che ne animeranno la scena. Un attimo di perplessità, la vigilia del «Tour» cede il passo al Giro. Tarriani è riuscito meglio del signor Goddet. La realtà è obiettiva, non si tratta di stupide questioni di parte. Il Giro ha chiamato al via fior di campioni tra i quali mancano solo Anquetil e Van Looy, il «Tour» canalata invece che il suo richiamo ha perduto un po' del fascino tradizionale, ci darà Anquetil, ma non ci sarà Bobet, platonico malconcio nel fisico, e gli spagnoli richiamo con Bahamontes che alimenta con scene di stanchezza la sua cronica malinconia, ed i belgi ben non riescili a convincere Van Looy a fa Bruyne, e Janda non ha potuto piegare la volontà energica e sensibile di Baldini.

Tanti «forfaits» prima ancor del via: «monsieur» Goddet e compagni calano sotto il sorriso di pramsatica qualche sospiro. Tanti «forfaits», qualcuno dei quali proprio non ci capiscono, pare che, d'improvviso, molti, moltissimi corridori si siano accorti che il loro mestiere è pesante, troppo pesante per restare in bicicla dal principio alla fine di stagione. Fesse a vedere, più vedere che pese. E' storia vecchia, storia di sempre, ma il calendario di anno in anno, aumenta, aderan si corra anche la Vuelta. Gli atleti Urano al riparmio, nel loro tentativo umano e comprensibile di allungare la carriera. Fesse o volare, falcone o «bouche». I ciclisti appena han finito il Giro d'Italia o si preparano parlare del «Tour», 24 giorni lisci di gara senza nemmeno un giorno di riposo. Rabbrividiscono, dicon di no. E per l'occasione han trovata una scusa. Raccontano che le loro speranze son tutte per il campionato del mondo. Come se quest'anno, di campioni del mondo ne volessero eletti quattro o cinque, non uno solo.

Tanti «forfaits». Uno più clamoroso degli altri, già superato dalle dimissioni di chi s'intende parlare. Baldini, catapultato in alto verso la vetta della gloria sportiva ha tentennato parecchio, incerto sulle decisioni da prendere. Al «Tour», lo volevano tutti. Gli organizzatori del Giro di Francia sognavano l'incontro con Anquetil, gli sportivi di casa nostra anticipavano vittorie sonanti, anticipavano il ritorno ai tempi lieti (clichettamente parlando), il ritorno ai tempi dei Bartali e dei Coppi, abituati a raccogliere allori in terra straniera. Finiva il Giro d'Italia e si pensava al «Tour». Baldini era refrattario all'entusiasmo generale. Baldini ha un carattere a modo suo, è freddo, silenzioso, quasi triste, talvolta. A Recoaro-Schio, la sera della tappa che annunciò il trionfo del romagnolo, un nostro collega francese, Roger Bastide, chiese alla Maglia Rosa la sua intenzioni per la prossima corsa d'oltr'Alpe. Era un momento eccezionale, Ercole poteva aver battuto coraggiosamente in un canto l'intero bagaglio dei suoi complimenti che usiamo a non aver registrato una rete al passivo — è quello che sta meglio di tutti a questo riguardo. Per il secondo posto in cima al girone, sempre secondo il regolamento, è necessaria ricorrere a gare di spareggio. Prevedibile che ne occorra più di una, di queste.

Ed ecco ai dovranno disputare martedì 17, valendo così un'altra giornata — cioè un'altra serata — al riposo che ognuno sospira dopo gare che terminano ogni volta alle nove di sera non lasciando tempo a nessuno di riflettere su quel che si deve scrivere. A Gothenburg o in provincia si lavora meglio. Ma a Stoccolma, con l'inbattibilissimo formidabile di macchine a cui da luogo il viaggio di ritorno dal campo in città, e con una circolazione che è terribilmente lenta, lo scrivere con calma e il comunicare con discernimento diventano problemi del tipo della quadratura del circolo.

Della posizione privilegiata della Svezia, si diceva. La sua vittoria sull'Ungheria ha fatto piacere a tutti. Al pubblico, naturalmente, che assiste con grande diletto all'affermazione di chi difende i colori del proprio Paese — agli organizzatori che finché gli svedesi rimangono in gara vedono tanta gente accorrere e versare dei soldi in cassa — e infine un pochino anche a noi che ci vediamo indirettamente rappresentati da tanti elementi che giocano regolarmente nel campionato nostro. Ieri nell'intervallo fra un tempo e l'altro fantasticava nel pubblico dei posti popolari un'orchestrina che suonava canzonette popolari italiane. Come a ricordare tante cose... Ed ha causato un po' di consolazione ad assistere a una vittoria che porta dei nomi a noi così vicini come quelli di Hamrin, di Skoglund, di Gustavsson, Gren, Mellberg e di Liedholm...

Anche se Liedholm ha mancato, contrariamente alle sue consuetudini, un «rigore» che poteva conferire al successo degli svedesi una sostanza più rilevante. Ha veleggiato persino la moglie di Mellberg, che era in tribuna, quella genovese che sposato uno svedese ha immediatamente subito alla perfezione il francese per l'avvenuto trasferimento del giocatore da Genova a Tolosa.

Degli spettatori, si diceva. Aggiungendo i 49.000 di ieri a Stoccolma ai 185.600 di domenica e ai 146.340 di mercoledì la somma al giorno d'oggi ammonta a 380.900. Un totale inferiore alle previsioni dicono gli organizzatori che hanno chi e che cosa incolpare di certe assenze del pubblico non dal giuoco ma dai campi di giuoco.

È comparsa finalmente anche una classifica ufficiale dei cannonieri. Essa vede al primo posto la mezzala francese Fontaine, un uomo forchetta che non fa complimenti nello sparare in porta da vicino e da lontano e che ha battuto cinque volte finora i portieri avversari. Segue con tre reti l'ala destra tedesca Rahn che già prese parte al campionato del mondo di quattro anni or sono. E vengono in seguito in gruppo sette attaccanti con due reti ciascuno: Corbatta dell'Argentina, Mazzola del Brasile, Amarillo del Paraguay, Vescliavic della Jugoslavia, Alexandrov Ivanov della Russia, e Simonsson e Hamrin della Svezia.

La Cecoslovacchia ha protestato presso la Fifa per presunta irregolarità di una delle reti segnate contro di essa da un attaccante germanico mercoledì scorso al momento in cui i boemi si trovavano in vantaggio. È il primo reclamo che faccia scrivere la sua presenza nel torneo, e bisogna dire subito che non vi è speranza alcuna che esso venga preso in considerazione.

Ha fatto la sua comparsa mercoledì fra gli argentini la vecchia mezzala sinistra Labruna, mobilitato da Buenos Aires all'ultimo momento in sostituzione di un altro giocatore ferito e rimpiato a casa. E malgrado gli anni che gli gravano sulle spalle, egli si è portato bene. È contemporaneamente il suo centromediano, Nestor Rossi, è stato ufficialmente ammonito per la seconda volta nel torneo. Nessuno questa situazione vi è da ritenere che possa avere un seguito. Di giocatori espulsi dal campo finora non ve ne sono stati, malgrado che tutto un campionario di falli, di durezze e di scorrettezze abbia fatto un'apparizione comparsa sui campi di gioco nelle sedici partite finora disputate.

Fino a questo momento di terzo campionato del mondo non merita alcuna lode per la onestà e la lealtà del giuoco prodotto. Anche ieri fra svedesi — vedasi Skoglund — e magiari gli incidenti poco simpatici non sono mancati affatto. Gli arbitri fanno i severi, ma non hanno fatto ricorso finora a misure estreme. Come a seguito di una consegna di carattere superiore. E a proposito di direttori di gara, l'italiano Orlandini ha arbitrato mercoledì a Norrköpping la partita fra paraguayani e scozzesi.

Vittorio Pozzo

Ercole Baldini: ha fatto bene a rinunciare al «Tour»?

Pastrano è sicuro: "Batterò Cavicchi!„

Bologna, venerdì sera.

Willie Pastrano, l'italo-americano terzo nella graduatoria degli aiutanti del campione del mondo Patterson, ha preso ufficialmente sul serio il match con Cavicchi. Cosciente d'incontrare un avversario dal pugno che non perdona, il colosso di oltre 1 metro non intende correre rischi e compromettere la brillante carriera che si schiude innanzi a lui. Una sconfitta equivarrebbe ad un notevole passo indietro nella graduatoria dei valori mondiali.

Pastrano sa bene ciò che l'attende e non si è lasciato allettare dalle distrazioni mondane che offre la città emiliana.

A Bologna, da più di una settimana, ha osservato sempre un meticoloso e sacrificante programma, comprendente una prolungata permanenza mattiniera sui campi dell'Arcoveggio, il «footing» pomeridiano nell'agreste periferia cittadina, un duro lavoro di palestra nelle prime ore della sera.

Willie non ha l'aspetto grintoso del pugile dalle «orecchie che addormentano», ma pare piuttosto un giovanottone bonario e tranquillo che detesti la violenza dal «ring». Invece, mai come in questo caso è vero il detto che l'apparenza inganna: ne sanno qualcosa i pur forti Richardson, London, Bygraves.

Pastrano, a chi lo vede per la prima volta, lascia la netta sensazione dell'uomo dedito soltanto alle gioie della vita familiare; e in tutto ciò c'è senza dubbio un fondo di verità poiché, poco più che ventiduenne (nec l'anagrafe è nato a New Orleans, nella Louisiana, il 27 novembre 1933), è già padre per la seconda volta.

Oggi, poi, la sua serenità ha raggiunto il massimo quando gli è stata recapitata una corona del rosario che porta sempre con sé e che credeva di avere smarrita. «Adesso sono sicuro — ha detto traducendo per la prima volta la sua abituale modestia — che anche Cavicchi farà la fine di quanti lo hanno preceduto».

Mentre i pugili si preparano, gli organizzatori hanno confermato definitivamente il programma che farà da contorno domenica sera al grande «match» fra Cavicchi e Pastrano. Eccolo: Bacilieri-De Persio (tit. ital. massimi), Bozzano-Gonzalez e Zanoboni-Luise (pesi massimi), Vecchiato-Marotto (pesi leggeri).

L. v.

L'assemblea dei soci della Juventus ha eletto ieri la nuova direzione sociale; sono stati confermati tutti i dirigenti in carica ad eccezione del dott. Acutis, dimissionario da circa un anno. Il posto del consigliere uscente è stato preso dal comm. Mautino. Nella stessa serata i dirigenti, radunati in seduta, hanno provveduto alla nomina dei due vice-presidenti nelle persone dei signori Remo Giordanetti e sig. Walter Mandelli. Il presidente Umberto Agnelli nella relazione sull'attività dell'annata ha detto che la situazione finanziaria del sodalizio è buona; se il pubblico risponderà anche nella stagione prossima con lo stesso entusiasmo dell'annata che sta per finire ci potranno fare grandi cose alla Juventus. Nella foto sopra il presidente Umberto Agnelli fra i vice-presidenti Giordanetti (a sinistra) e Mandelli durante un allenamento della squadra bianconera.

Si decide a cronometro il Giro della Svizzera

Rheinfelden, venerdì sera.

A chi la Maglia Rosa? Tale domanda non ha mezzo in poco andavano gli organizzatori del Giro della Svizzera quando ieri sera Rino Benedetti ha tagliato la prima posizione il traguardo di Rheinfelden, dove ha fatto capo la seconda tappa. Come a Dollispitz nella prima giornata anche a Benedetti è stato concesso un abbuono di trenta secondi, per cui ci ritroviamo dalle due leppe tutti i due alleti totalizzanno un tempo identico.

In un primo momento qualcuno disse che il torinese sarebbe costretto a indossare l'ambita maglia, ma poi, passata una mezz'ora di attesa, l'atteggiamento entusiastico che Benedetti si sarebbe attirato al via della terza frazione in seguito a'orsa. Per giungere a questo decisione la giuria ha tenuto conto del piazzamento conseguito dei due corridori nella tappa in cui non hanno vinto. Ora, nella Zurigo-Bregenz, Rino è stato classificato nono a pari merito con molti altri, mentre il «Cit» pur giungendo ieri al traguardo con il tempo di Benedetti, senza contare naturalmente l'abbuono, si è dovuto accontentare sempre a pari merito con altri del 10° gruppo.

Del resto, il «Cit» è andato incontro ieri a un brutto incidente che per poco non gli è stato fatale. Ad una quindicina di chilometri dall'arrivo, e precisamente alla parte della località di Gelterkinden, è rimasto vittima di un capitombolo causato dal belga Claes. Per fortuna, Nino se l'è cavata con qualche lieve contusione.

Oggi il Giro della Svizzera vede lo svolgimento della tappa a cronometro Rheinfelden - Solothurn di 58 chilometri.

Baldini, invece, ci ha pensato su. Poi ha detto: «No».

Ma detto «no» ed ha percosato subito che la faccenda finanziaria c'entra poco o nulla addirittura. Non è questione di soldi. Baldini sentiva di aver sprecate energie al Giro d'Italia ed occorre dargli atto di un comportamento garibaldino, dal principio sino alla fine nelle posizioni d'avanguardia, dove si lavora il doppio. Baldini dice che Coppi, il primo «Tour» l'ha corso a trent'anni e che lui, di anni, ne ha ventitrenque. Dieci di non sentirsela, la voglia di una sfacchinata. Fin qui, nulla da obiettare. Gli avversari avrebbero tutto meno o fumo, nazionali di Francia e di Belgio, nella tappa d'avvio, avrebbero sparato le cartucce a disposizione per tentare in quattordici al nostro trioliere. Le squadre regionali francesi avrebbero cannoneggiato l'opera, con centinaia di ragazzi quasi armonizzati che corrano da una giornata di tregua, autentica o sollecitata dalle doghe, un pezzetto di gloria o qualche quattrino. La vita per Baldini, sarebbe stata dura, durissima. Per non scomparire avrebbero stati necessari al 1 maggio, ma un miracolo in particolare, il quarto.

Baldini ha fatto i suoi conti. Ha ragionato su stesso. Baldini è un tipo strano, il sorriso si dipinge a stento sulle sue labbra. Ha dei consiglieri, ma crediamo decida di testa sua. Ha fatto i suoi conti. Al «Tour» ha preferito tentare la sorte ai «mondiali» di Reims. Poi, magari, il «record» dell'ora. Non s'è neutro lo sforzo indispensabile per venticinque giorni di battaglia. Ha fatto bene a dir di no, meglio qualche critica per il rifiuto che le critiche a valanga per una magra figura, per una sconfitta troppo seera. Ma, di colpo, non cisorti gli interrogativi che sembravano accompagni dopo la «fuga» di Boscochiesanuova. Inutile chiedere al ragazzo troppi «perchè?» Baldini sta zitto, l'unico di cinque. S'è esaminato da solo ed ha deciso. Solo spalle ha un destino quasi crudele. Il destino dell'atleta costretto a regolamentar sempre quel che prima attura, al quale le piacche non vengono perdonate. Quest'anno ha preso parte al Gran Premio Ciclomotoristico delle Nazioni. Andava piano, le Stoichiavano sempre pista e nessun riguardo. Sull'asfalto dell'ultima tappa del Giro d'Italia, tra tante scelte che scheggiavano a testimoniar dell'entusiasmo degli appassionati, qualcuno ne c'era, avverso al campione. Baldini «dove» vincere sempre. Ha fatto fronte le speranze, la vergogna di non essere in grado, nel «Tour», di tenere ben alta la sua bandiera. Ha protestato i campionati del mondo. Ma se i campionati del mondo van male?

Una corsa in più sul cella serie ed un po' triste di quanto ragazzone di Romagna... E tutto da cominciar da capo. Forse, forse, il «Tour»... Meglio un nuovo oggi, che una gallina domani.

GIGI BOCCACCINI

SULLE SCENE E SUGLI SCHERMI

SI GIRA A COURMAYEUR UN FILM SUL LEGGENDARIO "YETI"

Vaga sul Bianco l'uomo delle nevi

Alto due metri e vestito di una tuta di pelo, un attore sconosciuto impersona l'orribile mostro - Una drammatica scena con Lucia Banti a tremila metri

Lucia Banti, protagonista dell'«Uomo delle nevi», in una drammatica scena del film girata sul ghiacciaio del Dente del Gigante

Nostro servizio particolare

Courmayeur, venerdì sera.

L'uomo delle nevi, l'abominevole «Yeti», come è stato chiamato sulle montagne dell'Himalaia dove ha fatto la sua comparsa, passeggia tranquillamente sulla catena del Monte Bianco. L'uomo delle nevi del Bianco, però, è un attore del cinema, un attore preso dalla strada, di cui i produttori

L'attore sconosciuto che impersona lo «Yeti», nella sua orripilante truccatura

tengono celato il nome. E' alto più di due metri, dal viso orripilante ed è uno dei protagonisti del film che si sta girando a Courmayeur, dal titolo appunto «L'uomo delle nevi». Vestito di una tuta di pelo, appare nelle scene girate in alta montagna, ad oltre tremila metri di quota, in tutta la sua mostruosità.

La trama di questo film, che è uno dei primi horror-film girati in Italia, figlio dei molti americani dello stesso genere, è densa di colpi di scena. Al giallo è unita la fantascienza. Una giovane e bella indossatrice, impersonata da Lucia Banti — che è stata per tutti una rivelazione per la sua espressività e la sua recitazione — sposa un maturo proprietario di una casa di moda, impersonato dall'attore francese Filippo Hersel, simpaticamente noto agli spettatori cinematografici per la sua interpretazione nel film «Gli sbirri Ciao pals».

Ottenuti i soldi col matrimonio d'interesse, l'ex-indossatrice trova l'amore al di fuori della sua cerchia familiare, e la va secondo tempo dorato, con l'amico, di «far fuori» il marito. Il delitto si compie in montagna e sarà un delitto perfetto, studiato nei minimi particolari. Unica testimone rimarrà una cavia spezzatasi nel corso di un'ascensione, nella quale perirà non solo il marito, ma altre tre vittime innocenti.

A far luce sull'intricata vicenda penserà il dinamico ispettore di polizia, impersonato da Fabio Gentile. A sventare il piano nella parte finale interverrà però l'uomo delle nevi, che inconsciamente farà prevalere il bene sul male, uccidendo sia la donna che l'uomo e non permettendo così che godano impuniti il frutto della loro malvagità.

La scena più drammatica del film, girata ieri sera con altre nel cinema di Courmayeur, dove era convenuta la troupe al completo, rimane quella della fuga dell'ex-indossatrice sul piano di neve e di ghiaccio, ad oltre tremila metri di quota, sul ghiacciaio del Dente del Gigante. L'ha girata Lucia Banti, con in vista fino a metà corpo, discinta, scalza, col terrore dipinto in volto, sullo sfondo naturale dello scenario delle Alpi.

Altri interpreti del film sono: Rossana Galli, miss Italia 1956, Lyno Shaw, protagonista del Grido di Antonioni, Giuliana Rivera, nota attrice di prosa, Enzo Garinei, Giulio Falcini, nomi nuovi quasi del cinema italiano, e Dario Michaelis, già interprete di Nanà, Londra chiama, Polo Nord e I vampiri. Regista è Aldo Quinti, direttore della fotografia Fusi, sceneggiatore Carinzan. Il film entrerà in circuito a fine settembre.

A proposito dell'abominevole uomo delle nevi, la famosa guida Thevsing, produttrice della cosa dell'Himalaia, l'ultimo volta che fu a Courmayeur si esternò i suoi dubbi sull'esistenza di tale mostro. E quella di Thevsing è una voce autorevole in materia. Si abbarbicasse pure i produttori di film nel traffeggiario come a loro pare, saranno sempre nel vero, non correndo nemmeno il pericolo di uno spiacevole incontro con questo essere abitatore, per il momento, soltanto del regno della fantasia.

L. V.

HA GIRATO UN FILM NEL CAMERUN

Juliette Greco guarita dalla malattia tropicale

Dopo una breve degenza all'ospedale ha ripreso il lavoro per terminare "Les racines du ciel„ - Dawn Addams bionda - I sigari di Orson Welles

Parigi, venerdì sera.

Juliette Greco è ritornata da poco dal Camerun, dove con'è noto — per nove settimane ha girato gli «esterni» del film *Les racines du ciel*, diretto da John Huston e prodotto da Darryl F. Zanuck. Juliette si è appena rimessa dalle sofferenze procuratele dal clima africano e già ha dovuto affrontare un'Africa di cartone negli studi di Boulogne, quasi tardida come quella vera, a causa dell'eccessivo calore dei riflettori. Ma la sua salute rimane ancora le conseguenze dei disturbi tropicali e giorni or sono è stata ricoverata in ospedale, ma ne è stata già dimessa e ha potuto riprendere il lavoro. I medici si erano mostrati riservati sul suo male e se la degenza nel luogo di cura si fosse prolungata, la lavorazione del film sarebbe stata interrotta.

Quando al suo ritorno le domandarono: «E' contenta di aver ritrovato le rive della Senna?», Juliette rispose: «Certamente; però, per quanto riguarda *Les racines du ciel*, il più resta da fare». Essa ritiene che finora non ha dovuto compiere che enervanti aforai finti; le sequenze che devono ancora essere girate sono forse le più spettacolari, ma altrettanto le più difficili. Un'altra difficoltà che Juliette ha dovuto superare è stata quella di svolgere il suo ruolo in inglese. Tuttavia, cosa scrolla le spalle e nasconde che ciò non è più difficile di dover recitare in cinese.

Alcuni giorni fa Juliette Greco ha ricevuto sul «plateau» di Boulogne la visita della sua figlioletta, Sophie Laurence (5 anni) che è impallidita vedendo sua madre con le braccia macchiate di sangue. Stava per piangere, ma Juliette l'ha tranquillizzata, dicendole la verità: «Non è sangue, cara; è soltanto un trucco, è colore rosso; comprendi? » Sophie Laurence, constatando che sua madre non aveva l'aspetto di soffrire, ha fatto finta di credere che la ferita, al cinema, non sono sempre dolorosa.

* *

Sei mesi dopo il suo arrivo a Parigi, dov'era venuta per studiare il disegno, la cavallerizza Alexandra Stewart è diventata «stella» del cinema, o quasi. Pierre Kast l'ha infatti scelta per essere la protagonista del mediometraggio che egli gira con Marcelle Pagliero, Jean Claude Brialy e Jacques Doniol Valcroze (che non è attore, ma critico cinematografico).

Questo mediometraggio ha un eloquente titolo: *Le bel âge* («La bella età») che è anche quella dei suoi eroi: 50 (Pagliero), 35 (Doniol Valcroze), 24 (Brialy).

* *

Dawn Addams, da poco a Parigi, è irriconoscibile: la brunissima principessa Massimo è diventata biondissima per girare *I battellieri del Volga* con Elsa Martinelli che conserva il colore bruno dei suoi capelli, ma non la loro lunghezza, avendo dovuto — pure per ragioni di lavoro — tagliarli, riducendoli appena a due centimetri.

* *

Orson Welles ha accettato una piccola parte di giornalista in *Les racines du ciel* per un solo motivo: il personaggio che egli interpreterà è così descritto nel romanzo di Romain Gary: «l'occhio cattivo; fumatore di 82 sigari al giorno». Questo gli è non poco piaciuto, poichè potrà sul «plateau» finalmente girare senza smettere di fumare il suo ormai leggendario, inseparabile sigaro.

* *

Il soprano Amodeo Edlita, che ha ottenuto il maggiore punteggio al concorso della R.A.I. in occasione delle celebrazioni pucciniane, parteciperà il 21 giugno a un concerto del Teatro Regio con Valdengo e altri cantanti

Una "personale„ di Rinaldo Prieri

Fotografie d'avanguardia

Alla sede del «Gruppo fotografi Fiat» è stata inaugurata una «personale» di Rinaldo Prieri. Una mostra che esce dall'ordinario e che potrebbe definirsi di avanguardia nel campo della fotografia. Gli nella disposizione degli oggetti che compongono le «nature morte», qui esposte, è palese una accurata ricerca di espressioni artistiche. Ma dove il Prieri maggiormente primeggia è nello studio della luce. Vediamo, ad esempio, un tralcio di vite che investito da luce radente ha raggiunto un suggestivo effetto pittorico. E così dicasi di alcune bottiglie, che ai pari dei Morandi egli preferisce prendere a modello, che per lo spostamento della fonte luminosa mutano di chiaroscuro e quindi di espressione. Con esse da sulla Prieri, che conosce tutti i misteri della tecnica fotografica, riesce a comporre qualcosa che richiama l'attenzione, che pone un problema da risolvere in chi lo osserva. Ma da cosa astratte questo giovane passa anche a trattare il ritratto e figure in movimento, e scene di vita con non minore bravura.

u. p.

Oggi e domani alla radio

Concerto sinfonico diretto da Mario Rossi alle 21 sul programma nazionale - Seconda serata del Festival della canzone napoletana per radio (II programma) e per tv alle 22

VENERDI' 13 GIUGNO

PROGRAMMA NAZIONALE (Torino I m. 457,3; Torino m.f. 1) — Ore 12: Giornale - Carillon - 13,20: Album musicale - Lanterna e lucciola (13,55): Punti di vista del Canzoniere Fantasio - 14: Giornale - Listino Borsa di Milano - 14,15-14,30: Il libro della settimana: «Temi e motivi di pedagogia» di Maurizio Pachetiano, a cura di Vincenzo Cajoli - 14,30-15,15: Trasmissioni regionali - 16,00: Le opinioni degli altri - 16,30: Orchestra diretta da Pippo Barzizza - 17: Giornale - Programma per i ragazzi: «La barca della fortuna», romanzo di Giuseppe Fanciulli. Adattamento di Gina Francesco Lari. (Secondo episodio) - 17,30: «Per voi sera» un programma di Lia Origoni, con l'orchestra diretta da Marcello De Martino - 17,45: Arlecchino e Pantalone: invito a un viaggio nel Nuovo Mondo - 18,15: Complesso caratteristico «Napoli», diretto da Luigi Rinaldo - 18,30: «Quello che tempo fa»: aspetti, costumi e tendenze d'oggi in ogni Paese - 18,45: Corriere musicale - 20: Concerto di ieri e di oggi - 20,30: Giornale - Radiosport.

Ore 21: Passo ritrattistico: variati musicale in miniatura - **Serenata** notturna diretta da Mario Rossi, con la partecipazione della pianista Marcella Meyer. Wagner: «Il vascello fantasma», ouverture, «Sigfrido», scherzo della foresta, «Tristano e Isotta», preludio e morte di Isotta; De Falla: «Noches en los jardines de España», impressioni sinfoniche per pianoforte e orchestra; Ibert: «Escales», Danza ispana. Ibert: «Escales», Danza ispana. Ibert: «Escales», Danza ispana.

ULTIME NOTIZIE

Due operai uccisi a Lugano da uno scoppio

Altri due feriti - Lavoravano ad una conduttura idrica con una bombola ad acetilene

LUGANO, venerdì sera.
Una sciagura è avvenuta alla presa d'acqua di Brentallo, appartenente alle officine idroelettriche della Valle Maggia. Un gruppo di operai eseguiva lavori di riparazione alla parte meccanica di detta presa quando una bombola di acetilene scoppiava improvvisamente uccidendo due dei lavoratori: il capo muratore Pio Baggiolini, nato nel 1907 a Brissago, ivi abitante, coniugato con un figlio, e il trentottenne Andrea Fiazza, nativo di Gerra Gambarogno, residente a Brissago, coniugato, senza figli.

Si lamentano inoltre, nell'incidente, due feriti; il meccanico Ugo Mazzolini, nato nel 1913 a Auresio, residente a Gordevio, e l'aiuto operaio Lorenzo Campagnoli, nato nel 1906 a Brissago. Lo stato dei feriti è soddisfacente.

Tre aerei militari precipitano in Inghilterra

LONDRA, venerdì sera.
Tre aerei militari sono precipitati questa notte presso la base aerea di Huntingdon, nell'Inghilterra sud-orientale. Un bombardiere a reazione «Canberra» della RAF e un «T-33» americano da addestramento hanno avuto una collisione e sono precipitati in un campo. Qualche minuto dopo, un bombardiere «B-45» dell'aviazione americana è precipitato in fiamme nella stessa località, su una linea ferroviaria. Sembra che i due incidenti non siano connessi fra loro.

Le vittime sono cinque: i due membri dell'equipaggio del «T-33», due uomini del «Canberra» e l'unico occupante del «B-45».

Migliaia di baracche distrutte dal fuoco a Casablanca

Un violento incendio è scoppiato nella «Bidonville» del Derb Gild a Casablanca, distruggendo tre quarti delle cinquemila baracche in cui vivevano circa 25 mila marocchini, la maggior parte dei quali sono rimasti senza tetto. Per combattere le fiamme sono accorsi, oltre a tutti i vigili del fuoco di Casablanca, pompieri della base americana di Nouasseur e soldati dell'aviazione francese.
(Telefoto a «Stampa Sera»)

Un cassiere di banca giunto a Roma da Taranto

S'è gettato da un ponte per un ammanco di 100 milioni

Rinvenuto dalla polizia stradale e ricoverato all'ospedale - Avrebbe distratto l'ingente somma con la complicità di un altro funzionario - Speculazioni in proprio? - I ricatti di un terzo personaggio

Roma, venerdì sera.
Un cassiere di banca che sarebbe responsabile di un ammanco di cento milioni ha tentato ieri, verso mezzogiorno e mezzo, di uccidersi gettandosi da un ponte nei pressi di Ariccia. Ricoverato e soccorso da una pattuglia di agenti della polizia stradale di Albano, egli è stato ricoverato in osservazione nell'ospedale di quella cittadina per le ferite riportate nella caduta da poco più di sei metri di altezza. Si tratta del 43enne Giuseppe Piccirilli, domiciliato a Taranto in via Guglielmo Oberdan 54, e residente a Gruttaglie (a circa 40 km. da Taranto), funzionario di un istituto di credito popolare.

In preda ad un comprensibile stato di agitazione, sia per il gesto da lui compiuto sia per i serissimi motivi che lo avevano ispirato, il Piccirilli ha ammesso di aver tentato il suicidio e una cruda di disperazione per un grave fallo compiuto: egli infatti, con la complicità di un altro funzionario della medesima banca, avrebbe sottratto o impiegato abusivamente, come le indagini in corso accerteranno, una cifra che si aggirerebbe intorno ai cento milioni. Non è stato possibile stabilire dalle confuse parole del suicida o dalle notizie pervenuteci da Taranto, se il Piccirilli ed il funzionario corresponsabile si siano resi rei di ammanchi di cassa veri e propri o di operazioni di credito compiacenti o di speculazioni in proprio con i fondi della banca.

Sta di fatto comunque che alle spalle dei due avrebbe operato un terzo personaggio tarantino, uomo d'affari o semplicemente affarista, titolare di un negozio sito nel centro della città pugliese, il quale essendo venuto a conoscenza delle operazioni irregolari compiute dai due funzionari, ed essendosene anzi personalmente giovato sin dall'inizio, li avrebbe successivamente costretti a continuare nell'attività illecita, sotto minaccia di denunziarne i fatti. In conseguenza di questo ricatto continuato l'ammontare delle somme avrebbe raggiunto la cospicua cifra di cento milioni indicata dal Piccirilli. Costui, che è coniugato con una donna di buona famiglia tarantina, ha lasciato la sua città fra sabato e domenica scorsa, senza più dare notizia di sè.

Il capo della Squadra Mobile di Taranto si è portato ieri pomeriggio con alcuni agenti a Grottaglie per svolgere approfondite indagini, che erano ancora in corso a notte inoltrata. Indagini parallele sono in corso a Taranto, a carico di tali M. R. e L. A., implicati nella gravissima faccenda.

Indagini presso Padova su tre attentati dinamitardi

Bombe rudimentali contro le abitazioni d'un sindaco, d'un vice-sindaco e d'un consigliere

Padova, venerdì sera.
Tre criminosi episodi sono avvenuti ieri a breve distanza di tempo l'uno dall'altro e in posti diversi, dovuti certamente agli stessi malviventi, a San Giorgio in Bosco.

Erano circa le 23 e a Pavilla, una frazione del predetto comune, quasi tutti gli abitanti si trovavano già a riposare, quando il silenzio della notte venne rotto da una deflagrazione. I primi accorsi poterono constatare che era stata lanciata una bomba rudimentale contro l'abitazione del consigliere comunale Attilio Rossato. Mezz'ora dopo la medesima scena avveniva a Sant'Anna Morosina, altra frazione del comune di San Giorgio. Stavolta il lancio della bomba veniva effettuato contro l'abitazione del sindaco, signor Vito Scudiero. Anche qui, per fortuna, la cosa non aveva conseguenze per le persone, giacchè il rudimentale ordigno provocava solo danni lievi alle imposte.

Era da poco trascorsa la mezzanotte allorchè si aveva il terzo episodio. I criminali, che molto probabilmente erano a bordo di una automobile, rivelavano il loro gesto intimidatorio in località Bolzanella, contro la casa del vice-sindaco signor Luigi Scalco. Gli sconosciuti lanciavano l'ordigno, sempre del medesimo tipo dei precedenti, attraverso l'apertura della finestra. Causa lo spostamento d'aria, una porta era quasi divelta e il soffitto della stanza superiore, in cui riposavano tre bambini, riportava una grave incrinatura.

Gli autori degli attentati sono tuttora sconosciuti.

Una giovane ventiduenne dinanzi ai giudici

Uccise un contadino per errore con una randellata

La ragazza si era appostata nella notte per picchiare il fidanzato che l'aveva lasciata - Ingannata dall'oscurità, colpì invece al capo un conoscente, che il giorno dopo decedeva Come l'imputata si è difesa alla Corte d'Assise di Novara

Dal nostro corrispondente

Novara, venerdì sera.
Paola Bottega, la contadina ventiduenne che, volendo dare al fidanzato che l'aveva abbandonata una lezione, sbagliando di persona colpì con una bastonata Mario Guillaro di 31 anni, uccidendolo, è comparsa stamane davanti ai giudici della nostra Corte d'Assise in stato d'arresto per rispondere di omicidio preterintenzionale.

Il fatto accadde la sera del 21 giugno dello scorso anno alla cascina Barcicocchina, a una dozzina di chilometri da Novara. E stamane, con la Bottega, vengono giudicati l'ex-fidanzato Virgilio Salsa di 38 anni, agricoltore, e l'ostetrica Maria Campagnoli di 28 anni, imputati di pratiche illecite. Il primo è a piede libero, la Campagnoli invece è detenuta in attesa di giudizio per analogo reato. Proprio per questo fatto, in apertura di udienza, il suo difensore avv. Di Tiori ha chiesto lo stralcio per un unico giudizio.

La Corte ha respinto l'istanza e subito ha avuto inizio l'interrogatorio degli imputati. Il presidente Sicher ha chiamato per prima la Bottega. Esile, con una folta capigliatura bionda, vestita assai dimessamente. Unica civetteria, un paio di guanti bianchi di filo. Con voce appena percettibile racconta di aver conosciuto il Salsa nel novembre 1956, allorchè due suoi fratelli andarono a stabilirsi alla cascina Barcicocchina quali braccianti, appunto alle dipendenze del Salsa.

«Il Salsa — racconta l'imputata — mi faceva la corte; quando tornai al mio paese, cioè a Borgolavezzaro, mi fece alcune visite serali. Poi, verso la fine di aprile, mi accorsi di essere incinta. Ne parlai al Salsa, che però non diede peso alla cosa. Qualche settimana dopo però mi accompagnò a Taprio d'Agogna da una ostetrica che mi sottopose a certe pratiche».

Dall'ostetrica il Salsa la riaccompagnò una seconda volta. «Passarono una quindicina di giorni e venni colta dalla febbre: mi portarono all'ospedale». Dimessa dopo una settimana, andò ospite dai fratelli alla cascina Barcicocchina. Rividе il Salsa che prese a trattarla con indifferenza fino a offenderla. «Volevo avere con lui una spiegazione e la sera del 20 giugno, visto uscire in bicicletta dalla cascina, attesi sotto il portone il suo ritorno».

Presidente — Come mai aveva armata di un bastone?

Imputata — Avevo paura di lui.

Presidente — Cosa è successo?

Imputata — Poco dopo mezzanotte arrivò un ciclista. Era buio e credetti fosse il Salsa e vibrai la bastonata.

Il colpito non era il Salsa ma l'Oelliero. Questi si fermò di botto. Disse l'imputata: «Mi accorsi subito dello sbaglio e gli chiesi di volermi scusare». «Ti perdono — rispose l'Oelliero — poichè conosco la tua storia; ma sta attenta a non sbagliarti ancora, poichè stanno sopraggiungendo anche loro in bicicletta, i tuoi fratelli».

L'Oelliero quella stessa notte venne colto da commozione cerebrale e la mattina dopo morì.

Viene quindi interrogata la Campagnoli. Indossa un elegante tailleur grigio con bordi di velluto nero, guanti di pelle bianchi. Racconta: «Un giorno che non ricordo del maggio dello scorso anno venuto da me a Vaprio, il Salsa e la Bottega. Visitai la ragazza e a mio avviso era incinta al primo mese. Non conoscevo nè l'uomo nè l'altra. Pensai che l'uomo fosse sposato e lei nubile. Per questo mi prestai».

Qualche contestazione del P. M. ed è la volta del Salsa.

«Conobbi la Bottega nel '56 ed ebbi i primi rapporti con lei verso il Natale. Non le ho mai fatto promesse di matrimonio. Nell'aprile dello scorso anno mi confidò di essere incinta. Per assistenza, l'accompagnai dalla Campagnoli. Cosa l'ostetrica le abbia fatto non lo so, poichè io rimasi in strada. La Campagnoli mi disse soltanto di stare tranquillo, che "tutto era a posto"».

L'udienza continua.

p. b.

Paolina Bottega, la giovane contadina omicida

Ciara Galli, di 25 anni, ex-amante del Barbera. (Alciato)

Movimentata udienza alle Assise di Alessandria

Il P.M. chiede 14 anni di reclusione per il manovale che sparò sull'ex-amante

Rievocata dinanzi ai giudici la colpevole relazione culminata nel sanguinoso episodio - "Non volevo ucciderla (dichiara l'imputato) volevo soltanto darle una lezione,, - L'agguato nella notte e le due fucilate contro la ragazza - La difesa chiede che il Barbera sia ritenuto responsabile non di tentato omicidio ma di lesioni

Dal nostro corrispondente

Alessandria, venerdì sera.
Andrea Barbera, l'ex-marinaio siciliano accusato di aver tentato di uccidere l'ex-amante Ciara Galli, ferrarese di origine, per essere stato da lei abbandonato, è comparso stamane in stato d'arresto dinanzi alla nostra Corte d'Assise.

Si tratta di un dramma della gelosia, scoppiato la sera del 3 gennaio scorso alle Casermette, nel rione Cristo di Alessandria, un agglomerato di umili abitazioni in cui risiedono centinaia di famiglie. Il Barbera, che conta 29 anni, ha convissuto per 7 anni con la Ciara Galli, conosciuta a Lagosanto, presso Ferrara, ove il siciliano, sposato e con prole, si era recato per motivi di lavoro; di poi egli si era trasferito, alcuni anni or sono nella nostra città.

Nell'inverno scorso il Barbera, che in un primo tempo aveva nascosto all'amica di essere sposato promettendole anzi di convolare con lei a nozze, faceva venire dalla Sicilia la moglie e i figli, alloggiandoli pure alle Casermette; di qui la decisione dell'amante di abbandonare il Barbera. Più volte questi ebbe a minacciare la Galli affinchè ritornasse sulla sua decisione e più volte ebbe a dichiararle che un giorno o l'altro l'avrebbe presa a fucilate. Questa circostanza è confermata dai cinque fratelli della Galli, chiamati a deporre stamane all'udienza, i quali hanno precisato che la Galli viveva nella costante paura di una rappresaglia, tanto che il 2 gennaio scorso essa si recava in Questura a denunciare l'ex-amante per minacce.

Il Barbera, irritato per questo gesto dell'amata, l'attendeva in agguato alla sera, e le sparava contro due colpi con un fucile da caccia. Centodieci pallini erano stati rinvenuti nel corpo della donna, la maggior parte negli arti inferiori. La madre della giovane, che in seguito a pochi passi di distanza, svaniva per l'emozione e riportava nella caduta al suolo una lesione a una spalla.

— Non volevo ucciderla. — afferma l'imputato che, come già in istruttoria, sostiene in tesi di aver voluto soltanto infliggere una «lezione» alla donna.

— E se non intendeva ucciderla — chiede il presidente Biurzio — perchè le ha sparato contro da distanza così ravvicinata, dopo avere atteso per oltre due ore il ritorno della donna cui più volte aveva manifestato le sue criminose intenzioni?

— Volevo spaventarla, signor Presidente. Volevo impartirle una severa lezione — ripete con ostinata monotonia l'imputato.

La parte lesa, costituitasi Parte Civile in apertura di udienza con il patrocinio dell'avv. Dalponte, è una bella ragazza bionda, dimessamente vestita.

La donna non rivolge uno sguardo all'ex amante che, dopo averla ingannata per molto tempo, spacciandosi per celibe, la spaventò con minacce continue.

«Ho mia o di nessuno, questa, — ha detto all'udienza la Galli — è la frase che il Barbera ha più volte pronunciato nei miei confronti allorchè era venuto a conoscenza della relazione da me in seguito intrecciata con un altro uomo che peraltro, nel giugno avevo abbandonato per tornare a convivere con la mia famiglia e con i miei due bimbi avuti dalla relazione con il Barbera».

Vengono quindi chiamati a deporre una decina di testimoni, componenti la famiglia Galli, che confermavano le minacce di morte espresse dal Barbera contro la Galli, e alcuni vicini di casa i quali riferiscono su circostanza di secondaria importanza.

La Parte Civile sostiene la piena colpevolezza dell'imputato chiedendo che venga ritenuto responsabile di tentato omicidio premeditato con l'aggravante dei motivi abietti e con il risarcimento, da pure simbolico, dei danni alla parte lesa.

La piena colpevolezza è pure sostenuta dal P. M. dott. Aragnetti, che al termine della sua breve requisitoria chiede la condanna del prevenuto a 14 anni di reclusione per il tentato omicidio, 13 mesi di reclusione e 15 mila lire di multa per il furto del fucile, 4 mesi di arresto per il porto abusivo dell'arma e un mese di reclusione per le minacce.

Poco dopo le ore 11 prende la parola il difensore avv. Bozzolo. Egli chiede che il suddetto venga ritenuto responsabile di lesioni personali e non di tentato omicidio e venga condannato al minimo della pena, con la concessione delle attenuenti generiche e di quella per la provocazione.

L'udienza viene quindi rinviata alle ore 15 per le repliche e la sentenza. g. c.

Il manovale Andrea Barbera stamane al banco degli imputati

Un mancato sposo tenta d'impiccarsi

Salvato in extremis dalla fidanzata - Il giorno prima, al momento delle nozze, l'uomo si era reso irreperibile - Dramma inspiegabile

Roma, venerdì sera.
Un uomo scomparso improvvisamente al momento delle nozze è tornato a casa il giorno dopo per impiccarsi. Fortunatamente non è morto: la sua sorella e la fidanzata sono arrivate in tempo e lo hanno salvato. Egli si trova adesso ricoverato in gravi condizioni all'ospedale e non è ancora in grado di parlare. L'impressionante episodio è avvenuto a Tivoli, e ne è stato protagonista il tipografo Mario D'Antimi, di 38 anni, proto nello stabilimento dell'«Italstampa» in via del Nazareno a Roma ed abitante sulla via Tiburtina Valeria, al palazzo Mattei.

Erano diversi anni che il D'Antimi corteggiava la signorina Anunziatina Manchinelli, di cinque anni più giovane di lui, e soltanto da pochi mesi era riuscito a far sì che alla ricambiasse i suoi sentimenti. L'aveva subito chiesta in sposa e i genitori di lei erano stati ben contenti di dargli di sì. Gli avevano anzi offerto la possibilità di trasferirsi in casa loro, subito dopo il matrimonio.

In questi ultimi giorni il D'Antimi si era recato assai spesso in casa della fidanzata, per i preparativi delle nozze che si annunciavano come un vero e proprio avvenimento nel popolare quartiere di Centocelle. Il tipografo aveva voluto fare le cose in grande: alle nozze, che dovevano essere celebrate l'altra mattina alla chiesa di San Biagio, sarebbe seguito un pranzo con ottanta invitati in una trattoria all'aperto e tutti gli ospiti avrebbero avuto automobili a disposizione.

Mercoledì mattina il protagonista di cassa assai presto per andare a confessarsi nella chiesa ove di lì a poco avrebbe dovuto sposarsi. Giunta l'ora fissata per le nozze nessuno vide però più il D'Antimi e l'attesa con la sposa già in chiesa divenne di minuto in minuto sempre più snervante. Alle 13 tutti tornarono a casa. Le ricerche compiute per rintracciare il tipografo, che si riteneva fosse caduto vittima di una disgrazia, non dettero alcun risultato.

Solo ieri mattina verso le 10, il D'Antimi è stato visto da una donna varcare la soglia del portone di casa sua. La donna è subito corsa ad avvertire la fidanzata, che accompagnata dal parroco si è recata a chiedere spiegazioni. Il D'Antimi non era entrato in casa. Colta da un dubbio angoscioso, le sue sorelle sono corse in cima alla scala e, come si aspettavano, hanno trovato la porta della terrazza chiusa con il paletto. Il parroco e le tre donne hanno allora abbattuto la porta e, usciti in terrazza, hanno trovato il corpo del tipografo che penzolava per il collo da una corda legata al lucernario.

Subito soccorso, il poveretto è stato trasportato all'ospedale di Tivoli, dove i sanitari riscontratogli un collasso cardio-circolatorio e una ferita alla testa di chiodo, lo hanno ricoverato con prognosi riservata. Ancora non è stato possibile accertare i motivi che lo hanno spinto ad agire così. Pare che in questi ultimi tempi, egli fosse stato colto da una forma di esaurimento nervoso.

Catturato un complice dell'evaso di Avigliana

Pianezza, venerdì sera.
Dopo la cattura di Giuseppe Pezzatini, il giovane evaso dal carcere di Avigliana dove era stato internato per il furto di un'automobile, i carabinieri di Pianezza hanno arrestato un suo pericoloso complice.

Tempo addietro in un cantiere edile di Pianezza era stato ritinto un montacarichi. Il bricoliere Rivalta, cui erano stati affidati le indagini, aveva sospettato il Pezzatini quale autore del colpo, ma non era riuscito a provare l'accusa. Ieri pomeriggio il montacarichi è stato ritrovato a Rivoli, i carabinieri hanno avuto finalmente la conferma che cercavano.

Alle 20 il Pezzatini veniva rintracciato a Valdellaturre. Il brigadiere Rivalta lo interrogava subito a proposito di quel furto e questa volta il giovane confessava. Due complici nell'avventura era stato Aldo Canale, venticinque, domiciliato a Pianezza in via Nuova. La casa del Canale è stata piantonata. All'una di questa notte, mentre rientrava nell'abitazione, anche il secondo ladro è stato catturato.

GIULIO DE BENEDETTI
DIRETTORE RESPONSABILE

Le quotazioni nelle Borse

A TORINO

VALORI DI STATO	12	13
Redimibile 3½%	93 —	93 —
Redimibile 3½%	95 20	95 20
Redimibile 3½%	94 20	94 —
Redimibile 3½%	99 60	99 50
Redimibile 3½%	99 60	99 50
Redimibile 3½%	88 30	88 30
Redimibile 3½%	100 70	101 —
Redimibile 5%	240 —	240 —
Redimibile 5%	120 —	120 —
Redimibile 5%	— —	— —
Redimibile 5%	— —	— —
Redimibile 5%	99 70	99 80
Redimibile 5%	154 30	154 30
Redimibile 5%	99 60	99 60
Redimibile 5%	95 50	95 50
Redimibile 5%	97 50	97 50
Redimibile 5%	89 25	89 25
Redimibile 5%	90 60	90 925
Redimibile 5%	89 25	89 25
Redimibile 5%	91 75	91 50
Redimibile 5%	94 —	94 10
Redimibile 5%	84 —	84 —
Redimibile 5%	91 —	91 —
Redimibile 5%	92 —	94 —
Redimibile 5%	84 —	84 —
Redimibile 5%	91 —	91 —
Redimibile 5%	97 —	97 —
Redimibile 5%	85 60	85 60
Redimibile 5%	94 50	95 50
Redimibile 5%	95 —	95 —
Redimibile 5%	95 —	95 —
Redimibile 5%	96 —	96 —
Redimibile 5%	94 —	94 25
Redimibile 5%	96 25	96 25
Redimibile 5%	98 90	98 50
Redimibile 5%	99 25	95 —
Redimibile 5%	99 70	99 55
Redimibile 5%	98 05	98 90
Redimibile 5%	97 575	97 575
Redimibile 5%	97 575	97 575
Redimibile 5%	96 60	96 65
Redimibile 5%	96 55	96 55
Redimibile 5%	94 50	94 425

OBBLIGAZIONI		
[illegible] 3½%	93 —	93 —
[illegible] 3½%	94 20	94 —
[illegible] 3½%	99 60	99 50
[illegible] 3½%	88 30	88 30
[illegible] 5%	100 70	101 —
[illegible] 5%	240 —	240 —
[illegible] 5%	120 —	120 —
[illegible]	— —	— —
[illegible]	— —	— —
[illegible]	99 70	99 80
[illegible] 5%	154 30	154 30
[illegible] 5%	99 60	99 60
[illegible] 5%	95 50	95 50
[illegible] 5%	97 50	97 50
[illegible] 5%	89 25	89 25
[illegible] 5%	90 60	90 925
[illegible] 5%	89 25	89 25
[illegible] 5%	91 75	91 50
[illegible] 5%	94 —	94 10
[illegible] 5%	84 —	84 —
[illegible] 5%	91 —	91 —
[illegible] 5%	92 —	94 —
[illegible] 5%	84 —	84 —
[illegible] 5%	91 —	91 —
[illegible] 5%	97 —	97 —
[illegible] 5%	85 60	85 60
[illegible] 5%	94 50	95 50
[illegible] 5%	95 —	95 —
[illegible] 5%	95 —	95 —
[illegible] 5%	96 —	96 —
[illegible] 5%	94 —	94 25
[illegible] 5%	96 25	96 25
[illegible] 5%	98 90	98 50
[illegible] 5%	99 25	95 —
[illegible] 5%	99 70	99 55
[illegible] 5%	98 05	98 90
[illegible] 5%	97 575	97 575
[illegible] 5%	97 575	97 575
[illegible] 5%	96 60	96 65
[illegible] 5%	96 55	96 55
[illegible] 5%	94 50	94 425

AZIONI PER CONTANTI		
TESSILI E MANUFATTI		
[illegible]	—	—
[illegible]	—	—
[illegible]	1440	1443
[illegible]	—	—
[illegible]	—	—
[illegible]	—	—
[illegible]	2440	2455 n
CHIMICI		
[illegible]	1363	1356
[illegible]	—	—
[illegible]	—	—
[illegible]	—	—
[illegible]	2190	2195
[illegible]	1720	1690
[illegible]	2290	—
[illegible]	1965	1961
[illegible]	401	409 —
[illegible]	204	—
TRASP., ASSIC., FINANZ.		
[illegible]	—	66 —
[illegible]	26.350	26.350
[illegible]	—	20.400
[illegible]	2383	2397
[illegible]	—	—
[illegible]	1543	1542
[illegible]	—	—
[illegible]	—	1160
[illegible]	3495	—
[illegible]	—	—
[illegible]	—	—
[illegible]	—	—
[illegible]	—	—
MINERALI-ESTRATTIVI		
[illegible]	—	17300 n
[illegible]	—	—
[illegible]	1142	1190
METALMECCANICI		
[illegible]	447 —	447 —
[illegible]	254 —	254 25
[illegible]	626 —	629 —
[illegible]	—	—
[illegible]	—	—
[illegible]	782 —	845 —
[illegible]	15 10	15 40
[illegible]	—	—
[illegible]	408 —	403 n
[illegible]	—	—
[illegible]	1179	1143
[illegible]	779 —	—
ELETTRICI		
[illegible]	930 —	922 —
[illegible]	—	—
[illegible]	—	—
[illegible]	1379	1378
[illegible]	1308	1303
[illegible]	1343	1344 n
[illegible]	—	—
ALIMENTARI		
[illegible]	—	—
[illegible]	—	—
[illegible]	—	—
[illegible]	—	—
DIVERSI		
[illegible]	—	—
[illegible]	—	—
[illegible]	5340	3320
[illegible]	12.430	12.775
[illegible]	—	—
[illegible]	2775	2755
[illegible]	—	—
[illegible]	—	514 n
IMMOBILIARI		
[illegible]	—	—
[illegible]	—	—
[illegible]	525 —	531 —
[illegible]	—	—

A TORINO — Il mercato conferma l'andamento discendente di ieri e consolida i progressi. Al centro dell'attenzione operativa sono le Fiat le Montecatini, le Montecatini, le Liquigas e lo Nebiolo che raccolgono le maggiori indicazioni di miglioramento.

In chiusura le rimanenti voci si allineano sullo andamento alla tendenza migliore. Qualche contrasto emerge verso il termine della seduta: la prevalenza dei realizzi smorza lievemente il mercato dai massimi, ma non altera la fisionomia del mercato stesso.

Titoli di Stato ed obbligazioni risultano irregolari, con tendenza calma.

Deposeria povero di affari, limitati a un marginale assestamento su prezzi ben tenuti.

Elettili Immobiliare Roma 47,25;

Diritti Magneti Marelli 42.

Prezzi fatti per obbligazioni non ancora quotate ufficialmente: E.N.I. 8 per cento 1956 Bre 91,70; I.R.I. elettricità optate 8 per cento lire 98.

Come ufficiale dei biglietti di banca esteri: dollaro USA 623,30; dollaro canadese 646; franco svizzero 145,70; fiorino olandese 164,76; franco belga 12,55; franco francese 137; sterlina G.B. 1746,70; marco germanico 148,70; scellino austriaco 24.

Prezzi informativi delle valute raccolti fuoriborsa: sterlina oro 5900-6100; marengo svizzero 4650-4850; sterlina carta unitaria 1740-1770; dollaro carta USA 620-625; franco svizzero 144,75-145,75; franco francese 135-140; oro fino 703-713; argento 19-19,50.

A MILANO — Nella prima parte della riunione di stamane si è tentato di galvanizzare il mercato, utilizzando le residue disponibilità allo scoperto. Verso la metà degli listini, però, cessati gli acquisti, emergeva nuovamente una corrente di offerte, che faceva arretrare lievemente le quotazioni dei titoli più trattati, come Fiat, Ostini, Edison e Pirelli. Resistenti i finanziari e gli assicurativi; in progresso i telefonici, l'Immobiliare Roma e la Liquigas.

Nel settore dei redditi fisso, richieste le obbligazioni industriali; lievemente più calmi, ma sempre ben assorbiti, i Buoni del Tesoro novennali.

Ecco le quotazioni di oggi: Mediobanca 18.325; Bastogi 1545; Finelettrica 1185; Finmare 480; Finsider 620,50; Gim 4440; Invest 2492; La Centrale 8040; Sviluppo 1570; Ass. Generali 26.500; Fond. Incendio 4595; Assicurat. Italiana 1696; Ras 7750; Ferr. N. Ord. 3880; Châtillon 2495; Cantoni 11.630; Olcese 688; Cuccirini C. C. 7030; De Angeli 2203; Cascami Seta 4850; Cavarzo 3220; Lanificio Rossi 3250; Lanif. e Canap. 6060; Rossari e Varzi 18.760; Snia Viscosa 1446; Un. Manifatture 25.400; Dalmine 1547; Ilva 447; Metalli 4720; M. Amiata 4760; Montecatini 1963; Montepont 1200; Siele 3118; Rinascente 397; Fiat 1180; Nebiolo 15.40; Sade 1343; Cieli 2810; Ditalia 2808; Edison 2845; Hirsiana 2810.

Sarda 3727; Valdarno 2850; Emiliana 2725; Subalpina 2585; Magneti Marelli 705; Ercole Marelli 405; Orobia 2147; Romana Elettr. 2790; Seso 2838; Sip 1370; Meridionale 1505; Siet 2405; Tecnomasio 1630; Teti A 2083; Teti B 3095; Terni 253,75; Unes 729; Vizzola 2493; Dist. Italiana 5880; Eridania 4170; Romana Zuccheri 427; Anic 2335; Italgas 1359; Liquigas 410; Mira Lanza 6710; Fibigas 189; Rumianca 1888; Saffa 2157; Aedes 2382; Beni Stabili 4250; Immobiliare 532; Risanamento 5450; Silos Genova 4180; Cartiere Burgo 12.725; Ciga 2602; Eternit 3878; Italcementi 12.140; La Rinascente 394,50; Pirelli Spa 3600; Pirelli e C. 3570; Mittel 4300; Edison Volta ord. 1755; Edison Volta pref. 2141.

Prezzi informativi: sterlina oro vecchia 5880-6000, nuova 5650-5850; marengo 4630-4825; sterlina svizzera 1740-1760; dollaro carta 622-625; franco svizzero 146,50-146; franco francese 136,50-138,50; oro fino 707-711; argento 18,80-19,20.

Prezzi ufficiali per la banconote: dollaro USA 623,75; dollaro canadese 646; sterlina 1747; franco svizzero 145,85; fr. francese 138,25; franco belga 12,535; fiorino olandese 164,50; marco germanico 148,70; scellino austriaco 24; peseta spagnola 11,45; escudo portoghese 21,05; corona danese 90,75; corona svedese 120,75; corona norvegese 87,35; dinaro jugoslavo 6,25.

A GENOVA. — Il mercato finanziario mantiene le buone disposizioni manifestate nella seduta precedente. Alla fermezza degli assicurativi, siderurgici, chimici e metallurgici, si contrappone l'incertezza del settore elettrico. I saccarifici mantengono le posizioni.

Alcuni prezzi: Generali 26.380; Finsider 621,50; Catini 1885; Fiat 1184; Sip 1378; Teti B 3090; Edison 2858; Eridania 4145; Industrie zuccheri 15.975.

A FIRENZE. — Pur non essendo privo di irregolarità il mercato ha manifestato anche oggi la sua sostenutezza. Solo nell'immediato dopo Borsa le offerte prevalevano.

Alcuni prezzi: Ferrovie Meridionali 1547; la Centrale 3950; Fondiaria Incendio 4484; Fondiaria Vita 6750; Viscosa 1463; Montecatini 1965; la Magona 438; Fiat 1185; Valdarno 2840; Immobiliare 531,50.

Munita dei Conforti religiosi e della Benedizione Papale ha chiuso la sua vita di dedizione assoluta alla famiglia e al lavoro

Cristina Bosio ved. Allais

Ne danno il doloroso annuncio: le figlie: Maria con il marito dott. Clemente Canavese e Agli Piero e Marcu;
Luisa con il marito geom. Elvo Campo e figlio Enrico;
sorella, fratello, cognati e parenti tutti:
l'affezionata Rosina.
I funerali avranno luogo sabato 14 giugno, alle ore 17, partendo dall'abitazione dell'Estinta, via XX Settembre n. 4, Avigliana.

TORINO - A. XII - N. 140
Via Roma - Gall. de *La Stampa*
Telefoni: dal 40-943 al 40-949

STAMPA SERA

VENERDI' SABATO
13-14 Giugno 1958
L. 30 (sped. in abb. postale)

LOCALITA' BALNEARI

Al mare **Collegio ARCHIMEDI** GENOVA - Via Stella 69 - Tel. 39.068
Pranzo Natale con o senza preparazione esami, giovani isolati o comitive giornaliere a periodicamente - PREZZI MODICI

PEGLI *Il miglior soggiorno balneare e dieci chilometri da GENOVA*
Informazioni: AZIENDA SOGGIORNO
ALBERGHI - PENSIONI - CAMERE MOBILIATE - 10 STABILIMENTI BALNEARI

GENOVA **PEGLI** **Collegio VILLA PERLA** pensionato (assistenza sul mare con spiaggia - giochi e tennis) moderni
Scuola studiosa balneare MAGAZZI diretta dagli 8/17 anni. Ripetizione esami ELEMENTARI - MEDIE - AVVIAMENTO. Trattamento familiare. Rette modiche. Tel. Genova 18.37.16

ARENZANO «PUNTA SAN MARTINO»
HOTEL-RESTAURANT NIGHT CLUB
Piscine - Pineta - Parco Ogni comfort - Tel. 71.380

COGOLETO Hotel SERENO
GRANDE PARCO SUL MARE
Soggiorno incantevole Sano - rilassante
TELEFONO 71.128

Varazze Spiaggia incantevole - Giardini - Fiori
Informaz.: AZIENDA AUTONOMA DI SOGGIORNO

VARAZZE Albergo CORSARO
VIA CARATTINO
Nuova costruzione - Ascensore Garage - 300 metri dal mare
CENTRALISSIMO

VARAZZE RISTORANTE PENSIONE **ADRIANA**
L'UNICO SUL MARE
per un soggiorno incantevole Vi attende!
PRENOTATEVI

VARAZZE «GATTO NERO»
CENTRALISSIMO, ambiente familiare. Cucina casalinga.
Maggio-Giugno L. 1450
Luglio-Agosto L. 1700

Varazze - da Tiberio
Via S. CATERINA 34/5
Ottimo soggiorno familiare. Centralissimo sul mare. Cucina casalinga. Interpellateci

VARAZZE Pensione Panelli
sul mare
giugno 1100 - luglio-agosto 1400
TUTTO COMPRESO

VARAZZE PENSIONE LAURA
Via Villa Grande 16, t. 77.553
VISTA AL MARE
Maggio, giugno, settembre L. 1200
INTERPELLATECI!

VARAZZE Soggiorno ELVIRA
VIA CAMPANA, 14/2
Centralissimo - Vista mare
Ottima cucina - Prezzi modici
INTERPELLATECI

VARAZZE CATTARINICH - Via Piave 25
Soggiorno familiare - Acqua corrente - Giardino - Cabina

VARAZZE Soggiorno «MARISA»
VIA PERASSO, 2
TRATTAMENTO FAMILIARE
PRENOTATEVI

VARAZZE Pensione OLIMPIA
Familiare, centrale, giardino.
CUCINA CASALINGA
USO CABINA

VARAZZE PENSIONE VEZZA
VIA MICHELANGELO - Telefono 77.002
NUOVISSIMA
Maggio-Giugno 1200-1400
Luglio-Agosto 1700-1900
INTERPELLATECI

VARAZZE Da ROSSELLA - Via Rocagna 5
Ottimo trattamento familiare. Centralissima, giardino, televisione. Prezzi modici. Interpellateci!

VARAZZE Pensione ORNELLA
Telefono 77.457 - VIA GARIBALDI, 4
Centrale, tranquilla, signorile, vicinissima mare. Giardino, televisore. Aperta tutto l'anno.
PRENOTATEVI!

VARAZZE Pensione NEL SOGGIORNO
VIA ZARDI, 2 - Telefono 77.401
Centrale - Televisore - Giardino
Ottimo trattamento familiare
INTERPELLATECI!

VARAZZE BIANCA ARDELIA
VIA MONTE GRAPPA, 16/4
Trattamento familiare. Cucina moderni - Ascensori familiari. Tranquillità. Interpellateci

VARAZZE
Soggiorno familiare - Ferrovia - Centralissima - Giardino, televisore - Ottimo trattamento - Prenotatevi indirizzando: Casella Postale N. 18

VARAZZE PENSIONE GRAN PARADISO
Via XX Settembre, 3
Centralissima, cucina casalinga, ogni cabina. INTERPELLATECI!

ALBISOLA CAPO ALBERGO EXCELSIOR
Tel. 142 - Milano 700.344 - 583.903
Il salgario - tutto mare - Soggiorno confortevole, tranquillo - Riservato clientela - Selezionato per sala e pallina. Chiedere prospetti.

Albisola Mare PENSIONE «VILLA VERDE»
Ottimo soggiorno, tutti i comfort. Ridotti per Maggio-Giugno e Settembre. Tel. 92.

SAVONA HOTEL RIVIERA SUISSE
(RISTORANTE PINOT)
Telefono 20.883
Telefono 21.971
HOTEL ASTORIA
Due case consigliateci per il Vs. soggiorno

SPOTORNO LE MIGLIORI VACANZE
INFORMAZIONI:
AZIENDA di SOGGIORNO

SPOTORNO - GRAND HOTEL PALACE
SPLENDIDO SOGGIORNO SUL MARE. CAMERE PER FAMIGLIE
Condizioni favorevoli. GIUGNO, PENSIONE COMPLETA L. 1500
INTERPELLATECI Telefono 72.812

Finale Ligure - Varigotti
Nuovo GRAND HOTEL
"AL SARACENO"
Sul mare - II categoria - Tel. 65.11

Sarete benvenuti a VARIGOTTI (Finale Ligure)
HOTEL ALBATROS - Telefono 65.39
HOTEL NAZIONALE - Telefono 65-12
Due ottimi case - Direttamente sul mare - Ampia spiaggia privata - Pensioni modiche. Condizioni: Fratelli CATELLI

PIETRALIGURE SOGGIORNO LIETO IN AMBIENTE INCANTEVOLE
Chiedere illustrazioni gratuite all' Azienda Autonoma di Soggiorno

PIETRALIGURE Nuovo Albergo Ristorante «TIRRENO»
Grande terrazza - Ristorante sul mare Spiaggia propria - Chiedere prospetti

PIETRALIGURE PENSIONE DAMONTE
Via Cesare Battisti 3 - Telef. 67.065
50 metri dal mare - Ottimo trattamento familiare - Prezzi moderni - Chiedere prospetti

LOANO Hotel Europa e Villa Iris
Telef. 69.078 - 100 metri dal mare
Grande parco privato
PER SOGGIORNI TRANQUILLI PROSPETTI

LOANO VILLA SERENA
Tranquilla, confortevole, giardino, veranda, terrazza
CUCINA SANA
MAGGIO-GIUGNO . . L. 1.400
LUGLIO-AGOSTO . . L. 1.600
tutto compreso (anche cabina)

RIVIERA DEI FIORI **BORGHETTO S. SPIRITO**
Località familiare - Alberghi Pensioni - Appartamenti e case mare - Prezzi convenienti - Informazioni: Pro-Loco - Biblioteca E. Spirito - SAVONA

.....e per ogni località con i Pullman dell'AUTOSTRADALE da Piazza Castello 9 Milano, tel. 802382
rappresentata a TORINO da noi gli Uffici Viaggi

PUBBLICITA' ECONOMICA
(VIA SAN TOMASO N. 22)

OFFERTE LAVORO L. 100 per parola

(Continua da pag. 6)

TAPPEZZIERE abilissimo indispensabile anche semplicemente cercasi per lavoro domiciliario. Telefonare 674-537. 22560
TIPOGRAFO impresa commerciale preferibilmente pensionato cerca. Telef. 596-403.
TUTTOFARE cercasi coniugi con bimba Torino o stagione Cervia. Tel. 387-312.
TUTTOFARE pratico cucina, lindo, cercasi per soggiorno estivo montagna. Richiesto massimo. Scrivere casella 6701, SPI, Torino. 80823
UOMO sprovvisto di Patente 1ª. Telefonare 70-734. 68788
URGENTEMENTE piccolo albergo montagna cerca donna lavapiatti aiuto barista cameriera. Taverna del Gelo, Forte Chiusale. 77139

FIATISTI, RAFFR. L. 100 per parola

AGENTE commerciale belga desiderebbe per Belgio e Lussemburgo rappresentanza confezioni maglieria uomo e signora casa molto seria. Scrivere a Guy Stuken 34, rue Puits-en-sock. Ixhelles (Belgio).
AVVIATISSIMO laboratorio frigoriferi cerca intraprendenti rappresentanti Piemonte, Liguria, Toscana. Scrivere casella 9327, SPI, Torino. 68778
CERCANSI produttori assicurazioni pubblicità. Presentarsi Pubblicare, Michele Lessona 37 b. 16-19. 87644
CERCANSI rappresentanti tessuti. Vendita rateali. Mantelli, via S. Antonino, Firenze. 7830
CERCO casa farmaceutica per propaganda, Anto proprie, microbolle prov. Novara, Vercelli, Aosta. Scrivere casella 6074, SPI, Torino. 82260
COILIZIA geometra introdotto negli ambienti Torino commercianti Piemonte attività, serietà referenze auto disposti collaborare rappresentarlo esclusiva ottima ditta cercando ufficio in Torino, scrivere casella 6087, SPI, Torino. 83947
ELEMENTO bene introdotto presso industria automobilistica ed in generale tutta industria piemontese cerca quale rappresentante od anche procuratore diretta primaria industria lombarda produttrice bronzi speciali fusi in lavorati. Eslgonal prigionia referenze. Scrivere casella 4-A, SPI, Milano. 8342
FABBRICA intende di pendole, sveglie, orologi a cotarno, cerca viaggiatore rappresentante introduttivo presso grossisti e dettaglianti Piemonte, Lombardia, Emilia e Tre Venezie. Scrivere: Casella 1346 C, SPI, Como. 8287
IMPORTATORE Giappone articoli attinenti cerca intraprendenti rappresentanti. Referenze dettagliate: Yoko Camilla Fontale 632, Firenze. 9301
INTRODOTTO vendita sviluppi Torino, cereali. Forti provvigioni, eslgonal referenze. Telefonare 780-736. 87622
PIAZZISTA viaggiatori, anche dilettanti piante, ornamentazione offresi. Scrivere casella 6080, SPI, Torino. 80323
PRIMARIA casa mattonelle nel campo delle piastre, livelle cerami liquori e alcolici, con sede a Torino, cerca propagandista giovane, esperto del ramo, possibilmente dotato di titolo di studio di scuola media superiore e di patente di guida di 2° grado Diesel, disposto a trasferirsi in ogni parte d'Italia con autocarro pubblicitario, indirizzare domande manoscritte a casella postale n. 269, Torino, precisando curriculum vitae e referenze. 8286
RAPPRESENTANTE introduttissimo rivenditori gioie modo trattori cerca rappresentanza zone Tre Venezie Emilia Lombardia Milano eventuale deposito. Scrivere casella 61 R, SPI, Milano.
RAPPRESENTERei buona ditta maglieria intima ed esterna, biancheria, Torino provincia. Scrivere casella 3040, SPI, Torino.
RAPPRESENTANTI disponiamo introduzione azienda, vuol, cauzione 30.000, ottimi redditizia collaborazione. Telefonare 45-057.

ANNUNZI MATRIMON. L. 120 per parola

AFFETTUOSA ragazza semplice colta 23enne indipendente morale, sposerebbe distinto uomo dinamico buona educazione, preferibilmente in proprio. Scrivere casella 4080, SPI, Torino. 81848
AFFETTUOSA persona sotto cupido cerca la figlia unica intenzioni possidente privo conoscenza conoscerebbe giovane scopo matrimonio 30-35enne elevati sentimenti posizione immobili. Scrivere casella 1351, SPI, Torino. 81031
AGRICOLTORE 45enne dote sposerebbe preferibilmente provinciale. Scrivere casella 3024, SPI, Torino. 87120
ALTO medio 30enne, molto intraprendente impiegato, immobili, sposerebbe adeguata dinamica. Scrivere casella 6741, SPI, Torino. 80170
BANDARIO 33enne, presenza, 1,70, relazionerebbe scopo matrimonio con signorina bella, seria, anche analfabeta, massimo 29enne. Scrivere casella 6081, SPI, Torino. 99035
BELLA presenza sposerebbe 33-35enne, posizione adeguata anche vedova con figli. Inserimento. Scrivere casella 6038, SPI, Torino. 80125
BELLISSIMA, ricca, distinta, sposerebbe adeguatamente chirurgo, ingegnere scienziato, armatore, grande industriale americano, personalità politico, insegnante, giornalista, avvocato, notaio, artista, attore. Scrivere casella 6029 SPI, Torino. F7590
BUONA pensione distinta Signora vedova sola, sposerebbe buona persona amante casa, massimo 35enne, serietà assoluta. Scrivere casella 4369, SPI, Torino. 80323
CONOSCERei scopo sollecito matrimoniale vostra signorina completamente sola, economicamente indipendente bella signorile persona sotto moralità religiosa preferibilmente bruna snella formosa non molto alta massima 27enne. Scrivere marcatissima Studiosi numero telefonico. Scrivere casella 3001, SPI, Torino. F7640
DIPLOMATA bella presenza buona impiego sposerebbe scopo matrimonio buon carattere, modesti, 30-35enne, serietà assoluta, benestanti. Scrivere casella 3040, SPI, Torino. F7592
DIPLOMATO 28enne buona impiego sposerebbe signorina seria, carina, semplice, paesana, con impiego o agiata, massimo 27enne. Scrivere casella 3012, SPI, Torino. F6939
DISTINTA 30enne sposerebbe serio possidente. Scrivere casella 6061, SPI, Torino.
GIOVANE 31enne sola scopo matrimonio sposerebbe signorina 26-45enne sola benestante sola seria cara casalinga piemontese. Scrivere a Fabbriano Casella 206/A, Cuneo. 8377
IMPIEGATA, buona, colta, giovanile, simpatica, conoscerebbe signore distinto-simo, professionista, ricco, buon carattere disposto sistarla, reciproca compensazione, scopo matrimonio. Scrivere casella 6001 SPI, Torino. F7406
INGEGNERE 30enne presenza gradevole alto relazionerebbe scopo matrimonio ragazza bella. Scrivere casella 5039, SPI, Torino. 87706
MAESTRA ricco bella presenza sposerebbe alto solido diplomato lavoratore 40-45enne, funzionario. Scrivere casella 6041, SPI, Torino. F7234
MAMMA sposerebbe 40enne molto distinta famiglia religiosa, piacente, colta, ricca, casalinga, affettuosa, vesti milioni signorili, con lavoro redditizio, sano, serio, calmo, offrirà sicura pensione, vedovo solo, referenze inoccepibili, inutile se non requisiti, francobolli, dettagliare educatamente, massima riservatezza. Scrivere casella 6024, SPI, Torino. 80007
PARENTI desiderano conoscere signorina distinta, Torino o provincia, scopo matrimonio, con figlio unico 28enne alto attività in proprio, capitali 50.000.000, condizioni adeguate. Scrivere casella 6038, SPI, Torino. F7163
PENSIONATO distinto, 75.000 mensili, 55enne, solo, rispetterebbe maestra pensionata, vedova, nubile, sola, sana, bella, buona, settentrionale ott adeguata. Massima serietà, Scrivere casella 9336, SPI, Torino. 68515
QUARANTACINQUENNE distinta, giovanile buon impiego sposerebbe 45-52enne, settentrionale, condizioni adeguate. Inserimenti. Scrivere casella 6013, SPI, Torino. 83624
QUARANTATREENNE orvaldo guerra, celibe, beni immobili, auto, estremamente bella carina, seria, comprensiva, moralità, scopo matrimonio. Dettagliare. Scrivere casella 3054, SPI, Torino. F7538

FERMOPOSTA professionista conoscerebbe signora signorina 40-50enne agiata proprietà compagnia, scopo matrimonio. Scrivere casella 3020, SPI, Torino.
QUARANTATREENNE statale alto grado ritenuto simpatico sempre matrimoniale con signorina o vedova alta formosa. Scrivere casella 6027, SPI, Torino. 83109
SIGNORINE 25enne, torinese, graziosa con finanziaria sociale civile, finalmente distinto, civile, temperamento importante azienda industriale, relazionerebbe scopo matrimoniale con signorina provinciale, massimo 28enne, buona, dolce fisiche morali, amante casa, preferibilmente sola o figlia unica, condizioni finanziarie sociali adeguate. Serio. Scrivere casella 6019, SPI, Torino.
SIGNORINA presenza buona piacevole aspetto adeguatamente sposerebbe 45enne, scrivere casella 6070, SPI, Torino.
SIMPATICA bella attività propria sposerebbe settentrionale 35-45enne alto, distinto, posizione adeguata, serietà assoluta. Scrivere casella [illegible] SPI, Torino.
SOLA vedova distinta 45enne affettuosa cara sarebbe rispettabilissimi, serietà. Scrivere casella 3021, SPI, Torino. 87103
SOLO, discreta pensione, 55enne ragionevole relazionerebbe, sana, affettuosa 50enne sola, cordiali assatiti. Scrivere casella 6087, SPI, Torino. 89563
TORINESI sposerebbero ventenne diplomata e settentrionale. Scrivere casella 4223, SPI, Torino. 80029
VEDOVA 45anni bella presenza desidera conoscere signora solo allo scopo conoscenza eli adeguata scopo matrimonio. Scrivere casella 3030, SPI, Torino.
VEDOVA 45anni bella presenza desidera conoscere signora solo allo scopo conoscenza eli adeguata scopo matrimonio. Scrivere casella 3030, SPI, Torino.
VEDOVA 55anni sola scopo matrimonio sposerebbe signorina 38-45enne sola benestante sola seria cara casalinga piemontese. Scrivere a Fabbriano Casella 206/A, Cuneo. 8377
VEDOVO 46 anni, alto, agiato, solo, relazionerebbe scopo matrimonio, con signorina minimo 30 anni, agiata, presenza, piacevolezza. Scrivere casella 106 N, Pubblicitas, Biella.

GIOIELLI E TERAPIA L. 100 per parola

MASSAGGIATRICE. Bellezza, viso, corpo. Specialità dimagranti circolatori distensivi. Telefonare 863-570. F6391
CERCASI cure dimagranti. Moderne terapie esotoriche. Risultati rapidi. Telefonare 51-578. 68386

AUTOMOBILI L. 100 per parola

A privato vendo 600, 15 mesi. Telefonare 982-421 ore pasti. 87161
ARA semplice vende perfetta vettura ogni tipo, dilazionando. Corso Regina 153.
BELVEDERE 1953 chiusa, giardiniera legno bellissima, verde, cambio, dettagli 26. 574
BELVEDERE (1954) unico proprietario, bellissima 1100-103 1954, 500 C, 1100 R, facilitazioni. Telefonare 73-572. F7139
CABRIOLET 1400 perfetta 1951 occasione vendo, Corso Regina 19 bis.
CHEVROLET 1400 perfetta, 350.000, gianchetta 160.000. Trasmissione 80.000. Corso Vittorio 117. 81276
DAMIGNONI 1100 7-10 q.li., Ballin, permuto, facilito. Telefonare 48-507. 9014
GANCIONINO 1100 A 150.000, vettura 50.000, 1100 R 300.000, 103 R. Vitina 12.
GANCIONINO 1100 sette quintali in ordine collaudato vendo. Carmagnola 3.
FINANZIAMENTI, prestiti, anticipazione 60 70 per cento valore autoveicoli, autocarri, rimorchi. Lunga rateazione. Capitalia, direzione. Corso Alpi, corso Re Umberto 8.

GIUOCHI E TRATTENIMENTI L. 100 per parola

ALLUMINIO Appia I II serie, Giulietta T.I. giulietta sprint, Giulia sprint normale, Fiat, Lancia, Alfa, Volkswagen nuova forma, Lambretta, Vespa, Motobi, Guzzi, Gilera, Benelli, Mondial, Parilla, Ducati, Bianchi, Rumi, Morini, Ceccato, Ancillotti, Ancillotti, Ancillotti